EL DIARIO PALENTINO

N.º REFUNDIDO 11.007

Fundado en 1882 y 1890

(Depósito Legal: P-2-1958) Razón Social: «El Diario Palentino - El Día de Palencia, S. L.». Mayor, 99

(Franqueo Concertado)

EL DIA DE PALENCIA

Director: JOSE LUIS ALONSO ALMODOVAR

(Oficinas (Tfno. 722690). Redacción (Tfno. 723942). Administración (Teléfono 722333) Mayor, 99

Apartado de Correos, 17

LUNES 14 MARZO 1977

EDICION TARDE

12 PESETAS

El secretario del Sindicato del Transporte de Madrid y otras seis personas son los autores

Detenidos los asesinos de los abogados laboralistas

La policía les incautó numerosas armas cortas y largas de fuego y gran cantidad de munición

Prosiguen las gestiones para el total esclarecimiento de los hechos

Madrid, 14. (Cifra). — La Jefatura Superior de Policía de Madrid, ha hecho pública la siguiente nota oficial:

«Como continuación a la nota facilitada en el día de ayer en relación con el atentado perpetrado en el despacho de abogados laboralistas, sito en la calle Atocha, número 55, esta Jefatura Superior de Policía amplia dicha información con los siguientes detalles:

«Tan pronto como se tuvo conocimiento de los hechos ocurridos en la noche del día 24 del pasado mes de enero en un despacho laboralista, sito en la calle de Atocha, número 55, a consecuencia de los cuales resultaron muertos por disparos de armas de fuego cuatro abogados y un empleado, además de sufrir heridas graves otros cuatro abogados, se iniciaron por la Jefatura Superior de Policía de Madrid las gestiones pertinentes para el esclarecimiento de lo sucedido y la identificación y detención de las personas que participaron en este atentado».

«La investigación se orientó en primer lugar a la obtención y detalles precisos sobre la forma en que se produjeron los hechos. Con este fin se recibió testimonio a las personas que habían resultado heridas en el atentado y una vez que su estado permitió la práctica de esta diligencia. Así se pudo obtener el dato revelador de que los asaltantes perseguían especialmente a un tal Joaquín Navarro Fernández, según declararon las personas supervivientes del atentado».

«Como el citado Joaquín Navarro Fernández se había destacado en las semanas anteriores a esos hechos como uno de los principales impulsores de la huelga de los trabajadores de empresas privadas de transporte de viajeros se supuso que la agresión podía tener su causa u origen en medios relacionados directa o indirectamente con la rama laboral de transportes».

«Inmediatamente se localizó al referido Joaquín Navarro Fernández que se hallaba huido de su domicilio por temor a cualquier reacción violenta derivada de su actitud en el sector del transporte. Merced a su testimonio se obtuvieron nuevos datos que permitieron centrar la investigación en curso. Por su declaración y tras prolongadas gestiones se averiguó la existencia de un grupo de personas que mantenían cierta relación con Francisco Albadadejo Corredera, secretario del Sindicato Provincial de Transportes y Comunicaciones de Madrid, con quien Joaquín Navarro Fernández había tenido frecuentes enfrentamientos por problemas relacionados con el sector del transporte.

También se pudo averiguar que al-

(Continúa en sexta página)

EN MONDRAGON (GUIPUZCOA)

Matan a un guardia civil y hieren gravemente a otro

El Gobierno Civil y políticos de diversas tendencias hacen llamamientos a la serenidad

MONDRAGON (Guipúzcoa).—En la madrugada del domingo unos desconocidos dispararon contra un automóvil ocupado por cuatro guardias civiles y la novia de uno de éstos, ocasionando la muerte de un guardia civil y heridas a otros dos. En la foto, capilla ardiente de don Constantino Gómez Barcia, instalada en el Cuartel de la Guardia Civil de esta localidad.—(Telefoto CIFRA GRAFICA)

¿Hacia la unidad de la Democracia Cristiana?

La retirada de GIL ROBLES

El país necesita hombres nuevos, sin compromisos ni vinculaciones con el pasado

Por JOSE LUIS ALONSO ALMODOVAR

El suceso político español más significativo de este fin de semana ha sido seguramente el anuncio de don José María Gil Robles de abandonar la presidencia de la "Federación Popular Democrática", para facilitar, según sus propias palabras, la unidad de todos los demócratas cristianos. Que una personalidad tan fuerte como la del señor Gil Robles, protagonista en buena parte de la política de nuestro país desde hace medio siglo, haya adoptado la decisión de retirarse de la jefatura de su partido tiene un alto valor político y sicológico en unos momentos de tanta confusión como los que la nación atraviesa. Las consecuencias de su iniciativa pueden ser importantísimas, a medio plazo, para la necesaria clarificación del panorama electoral español. No es ocasión de recordar ahora el largo historial de José María Gil Robles, desde aquellos lejanos días de lucha en que logró aglutinar y poner en pie a la "CEDA" en circunstancias tan críticas de la vida nacional. Su biografía, su perfil humano y su permanente talante democrático y patriótico son demasiado conocidos para requerir mayores puntualizaciones. Baste subrayar el espíritu combativo con el que siempre se esforzó por defender la bandera de la convivencia democrática, cuando todo hacía presagiar fatalmente que no iba a resultar posible. Es de justicia, por tanto, en estos instantes de su retirada dedicarle el merecido homenaje a que se ha hecho acreedor, por encima de las diferencias, a veces muy profundas, que hayan producido sus actitudes de la última etapa. Gil Robles, por su autoridad y su prestigio, pudo y debió haber lanzado a tiempo la gran convocatoria para la creación en España de un único y potente partido demócrata-cristiano, que, al igual que sucedió en Italia y Alemania, hubiese constituido el factor de estabilidad de la democracia en nuestro país. Todos los sondeos de opinión de los pasados meses revelaron que un partido de esta ideología y significación "barrería" en unas elecciones generales, permitiendo el afianzamiento de un régimen político estable, moderado y sólido. El servicio, en suma, que el viejo líder "cedista" hubiera hecho al país sería realmente de excepción. En lugar de enfrentarnos hoy con tan enorme conglomerado de siglas políticas y con alianzas y coaliciones espúrias e inconsecuentes, España tendría, como el resto del mundo libre, cuatro o cinco opciones ideológicas fundamentales, entre las que habría de definirse el pueblo en las urnas.

Dolido, sin embargo, por las injusticias de que había sido víctima —el tristemente famoso "contubernio de Munich", por ejemplo—, y quizá mal aconsejado, Gil Robles, en lugar de convertirse en árbitro de la reconciliación y la unión de la gran familia demócrata-cristiana, adoptó una postura intransigente y autoritaria, provocando la dispersión y el cisma en el seno de una corriente claramente mayoritaria en la vida política del país. Lo que pudo haber sido el principal y más homogéneo partido político español se fue dividiendo en diversos grupos y tendencias, quedando el "Equipo" absolutamente desdibujado, entre el obstinado personalismo de Gil Robles y las veleidades "gauchistas" de Joaquín Ruiz-Giménez, siempre dispuesto a aliarse con grupos que no son ni demócratas ni cristianos, como el partido comunista. Esta política confusa y contradictoria ha venido impidiendo la formación del bloque demócrata-cristiano, paralizando hasta ahora los esfuerzos de Fernando Alvarez de Miranda y Alfonso Osorio, que, desde ángulos distintos, mantienen la doctrina y el programa de cuanto ha caracterizado en Europa occidental al pensamiento de la Democracia Cristiana. ¿Es tiempo aún de remediar aquella situación y recomponer la unidad y la imagen del partido? Con ese propósito parece que ha tomado el señor Gil Robles su determinación de abandonar la presidencia de la "F.P.D.", persuadido de que tras su retirada será más fácil alcanzar la unidad de los democristianos españoles. Su gesto producirá, sin duda alguna, una honda revisión de muchas de las actuales posiciones de los diversos partidos de esta ideología, desde la "A.D.E." de Silva Muñoz a los grupos regionalistas de Cañellas, Ajuriaguerra, etc. Pero, la proximidad de las elecciones parlamentarias, a tres meses vista ya, puede constituir un serio obstáculo para lograr resultados efectivos. Habría que actuar con gran urgencia y no es probable que los partidos que han adquirido unos compromisos públicos de carácter electoral rectifiquen sus decisiones, mientras no haya una alternativa firme y coherente de otro signo. Si se hubiera producido un año antes es seguro que la evolución política del país, de cara a coaliciones y alianzas, sería otra.

Hay, además, una segunda consecuencia de la retirada de don José María Gil Robles, que creo imprescindible resaltar. Su propio convencimiento de que un hombre casi octogenario, que participó activamente en los trágicos sucesos españoles de los años treinta, debe pasar a segundo término, dejando el protagonismo político a otras figuras nuevas, que carezcan de un pasado tan pasional y controvertido. Si queremos construir entre todos un régimen nuevo, en el que se hayan borrado las incomprensiones y los enfrentamientos del pasado, es menester que sean también hombres nuevos, sin compromisos ni vinculaciones con situaciones pretéritas, quienes reciban la responsabilidad de luchar por una definitiva convivencia pacífica y democrática en nuestra nación. Hombres que miren hacia adelante, nunca hacia atrás, y que apoyen sobre su fe y su vocación de futuro la gran convocatoria popular para la reconciliación y el progreso. La nación no quiere seguir dependiendo de los "fantasmas" del pasado y menos aún de los de un tiempo funesto en que el país fue arrastrado a un choque fratricida. Quienes en unos u otros bandos estuvieron directamente implicados en el desarrollo de los acontecimientos que desenvocaron en la guerra civil están hoy desautorizados para seguir protagonizando la vida pública. Sea el propio Gil Robles, o Raimundo Fernández-Cuesta, Santiago Carrillo o Dolores Ibarruri. Con independencia de las ideologías que cada uno de ellos representa, existe una plena incapacidad personal para erigirse legítimamente en portavoces de la nueva política española. A lo más que pueden aspirar a estas alturas por parte de nuestro pueblo es al silencio y al olvido. Gil Robles y Carrillo debían saberlo muy bien. La nación desea seguir ahora otro camino y otro rumbo, para que nunca más pueda volver a escribir nadie que "no fue posible la paz".

Avance izquierdista en las elecciones municipales francesas

La batalla por la alcaldía de París no se decidirá hasta el día 20

París, 14. (Efe). — Al filo de medianoche, todas las cifras parciales o definitivas hechos públicas oficialmente otorgaban a las listas municipales de la izquierda francesa un avance suficiente para el triunfo, en términos absolutos de esta primear vuelta, en la que podría obtener aproximadamente un 51'5 por 100 de los votos.

Pese a lo ajustado del posible triunfo, todos los sectores políticos que analizaban estos resultados en debates radiados o televisados, recordaban que por una diferencia parecida llegó Giscard a la presidencia en 1974.

Nadie esperaba grandes sorpresas y la bipolarización izquierda-derecha hacía prever diferencias muy pequeñas para uno de los dos "bandos" en que parece estar dividido el país.

El triunfo de la izquierda consiste en haber llegado a ciudades donde nunca antes había obtenido una alcaldía, a la vez que mantener la firmeza tradicional en sus "feudos habituales". No menos de 130 ciudadanos de más de 30.000 habitantes registraron el triunfo de izquierdistas (de las 220 del país), lo que supone un número próximo a 30 de estas "conquistadas" a los partidos gubernamentales.

Las razones para esta progresión se barajan ahora en todos los medios, y en síntesis, respondería el triunfo de la izquierda a la política económico gubernamental que ha actuado con firmeza frente a la crisis, pero sin lograr decrecer las cifras de paro ni la degradación del poder adquisitivo de amplios sectores de población.

Igualmente se relaciona la propia diversidad de pensamiento de la coalición gubernamental, donde han tenido lugar polémicas durísimas entre las cabezas visibles de los partidos que integran la "mayoría".

Finalmente, los avances lentos pero sistemáticos de la "Unión de la Izquierda" desde las pasadas presidenciales, ha dado confianza a un sector del electorado que admite mejor a la izquierda en las alcaldías que en el Gobierno, el prestigio de incorruptibilidad, de gestión honrada, y de defensa de intereses mayoritarios, les vale en una "disputa municipal" lo que quizá no obtendrían en unas elecciones "políticas".

El partido socialista se reafirma como el primer partido de Francia y bajo su egida, la unión de izquierda va a capitalizar su triunfo con

(Continúa en sexta página)

CHANONAT (Francia). — El presidente de la República francesa, Valery Giscard d'Estaing, deposita su voto para las elecciones municipales en esta localidad francesa. Al fondo, en el centro, aparece la esposa del señor d'Estaing. Abajo, el primer ministro francés, Jacques Chirac, candidato a la alcaldía de París, continuó haciendo su campaña electoral incluso durante el día de la votación, visitando los colegios electorales. Chirac, líder del partido Gaullista, piensa utilizar la Alcaldía de París —según los observadores políticos— como trampolín electoral para las elecciones presidenciales de 1981

San Sebastián, 13. (Cifra).—En relación con el atentado perpetrado en la madrugada de hoy en la localidad de Mondragón, en esta provincia y en el que resultó muerto el guardia civil don Constantino Gómez Barcia y heridos los también guardias civiles don Miguel Santaella Carretero y don José Castaño Vázquez, e lprimero de ellos de extrema gravedad, este Gobierno Civil informa lo siguiente:

Sobre las 2,45 horas de la madrugada del día de hoy los guardias civiles don Constantino Gómez Barcia, don Miguel Santaella Carretero y don José Castaño Vázquez, pertenecientes al puesto de Oñate, salieron vestidos de paisano de la sala de fiestas "Alexander" sita en Mondragón, donde habían pasado la tarde del sábado por estar libres de servicio. Los tres se subieron al asiento posterior de un automóvil particular, marca Renault 11, propiedad de otro guardia civil, destinado en la localidad de Mondragón, que conducía el vehículo acompañado de su novia. Al llegar a un stop, sito a unos cien metros del cuartel, un automóvil Seat, 1.430, que circulaba delante, se detuvo, obligando a detenerse al vehículo en que viajaban los citados guardias. En ese ins-

(Continúa en quinta página)

ULTIMA HORA

SECUESTRADO UN AVION DE «IBERIA»

Se dirige hacia Costa de Marfil, con 37 personas a bordo

Madrid, 14. (Cifra).—El avión de línea regular de «Iberia» que cubría el vuelo Barcelona-Palma de Mallorca ID. 027, ha sido secuestrado en la mañana de hoy. Se trata de un «Boeing 727», con 30 pasajeros y 7 tripulantes a bordo.

Al parecer, el secuestro fue cometido por un único individuo de nacionalidad italiana, cuyo apellido es Zossi, que obligó al piloto a dirigirse hacia Argelia.

El avión aterrizó a mediodía en el aeropuerto de Argel, donde repostó combustible, sin que ninguno de sus 37 ocupantes pudiese desembarcar, iniciando después de nuevo el viaje hacia Costa del Marfil, donde se supone llegará a media tarde, ignorándose por el momento las posibles peticiones que se proponga formular el secuestrador.

HERNIADOS

Contenga su hernia con comodidad, seguridad e higiene (por ser lavable) con el nuevo aparato HERNIGAY. Sin hierros, ni flejes, ni correajes de cuero ni bultos, sin enganches ni hebillas, que se adapta a cada hernia y cada anatomía por fabricarse a medida y bajo molde para ambos sexos. Bajo prescripción facultativa. HERNIGAY (Marca Registrada).

Autorizado por la DIRECCION GENERAL DE SANIDAD. Patente 171.982. Pelayo, 60, principal, BARCELONA-1. Consulte a su médico.

Visita en Palencia

La Casa HERNIGAY, atenderá a los herniados el viernes, día 18 de marzo, en el Hotel «Monclús», calle Menéndez Pelayo, núm. 3, de PALENCIA.

VISITAS: De 10 a 1.

M.C.D.2022

PALENCIA AL DIA

LA TALLA

Se celebró el domingo el acto de la clasificación provisional («la talla», como vulgarmente se conoce), de los mozos del reemplazo de 1977 (jóvenes nacidos en el año 1957 y enero y febrero de 1978), en el Ayuntamiento de esta capital y demás Ayuntamientos provinciales o nacionales.

Tuvo, por eso, el domingo, color de juventud castrense. Ya sabemos que es este acto uno de los previos a su inmediata entrada en filas, tras el sorteo, allá para noviembre, correspondiente.

En la capital, fueron 705 los mozos que compusieron el contingente. Y ellos, desde las nueve de la mañana, hasta las dos de la tarde, fueron pasando ante la Junta Municipal de Reclutamiento, por orden alfabético de apellido, para hacer las connotaciones administrativas, alegaciones procedentes, y, también, efectuar la revisión, talla, pesaje y vacunación antivariólica correspondientes.

Un acto, como vemos, a la vez, nuevo y viejo, pues, a lo largo de tantos años, se ha venido efectuando y los que lo llevamos a cabo lo recordamos como uno de los iniciales que nos dieron ese destino de vida diferente, como una especie de salida del ámbito familiar para entrar en el castrense.

Los muchachos, muy talluditos ellos, pues las nuevas generaciones ya sabemos que crecen más que las antiguas (quizá del deporte, la mejor alimentación, los genes heredados, etc.), cumplieron el trámite, y, después, lo fueron a celebrar a su manera; que ya sabemos suele ser tomarse algo y brindar por un buen futuro al respecto.

En la capital, apenas hubo cánticos callejeros de los mozos. Esto más suele hacerse el día del sorteo en la Caja de Reclutas, o en los pueblos. Pero la alegría de esta muchachada, como cumple en su jovial edad, no se escatimó.

Saludemos a los casi ya reclutas, y deseémosles un futuro castrense satisfactorio.

No hizo el domingo un tiempo primaveral; sino típicamente marcero, con cielo entoldado y viento racheado. De ahí que el ascenso al monte, ya tradicional entre los amigos de aquel altozano, no fuera tan masivo como el anterior; pero no faltaron los indeclinables y algún otro curioso, que se dio un garbeito por la zona de la piscina. La monumental pileta está ya llena de agua y parece esperar que el buen tiempo se aposente entre nosotros, para inaugurar su función.

Esta zona de «El Refugio», donde aquélla se emplaza, se halla dispuesta y adecuadamente, para recibir a la numerosa clientela que, está próxima primavera y verano tendrá. Se han colocado numerosas parrillas de piedra, bancos y mesa de piedra y recipientes para echar los desperdicios, también de piedra, haciendo un buen juego con el "Refugio" la casa de vestuarios y el lugar, en general.

Todas estas instalaciones, parece vivir las vísperas de la «season». Lo que hace falta es que cuando, tal estación veraniega se inaugure, el cuidado y ordenado uso de parrillas, mesas, papeleras, etc., contribuya a que aquella bonita zona del monte, conserve esta amenidad y no la afeen roturas ni detritus.

Los aficionados futbolísticos, seguidores del Palencia, cerraron el domingo con satisfacción. Recibieron la buena noticia del empate del equipo morado en Tudela de Navarra. Y este positivo alcanzado, que viene a colocarse esperanzadoramente, de nuevo, en la casilla del equipo local, sirvió para alegrar las caras de los «hinchas». Que no vuelvan a enfurrunaria el próximo domingo, es lo que hace falta.

DIARIO DE AVISOS

FARMACIAS DE GUARDIA

Lunes, 14: Don Alberto Torres (Avda. Calvo Sotelo, 1), y don Enrique Junco (Avenida de Valladolid, 4).

Martes, 15: Doña Victoria Manteca (Mayor, 120), y doña Angela Muñoz (Paseo de Victorio Macho, 6).

CUPON PRO CIEGOS

En el sorteo celebrado el día 12 de marzo, ha resultado premiado con 2.500 pesetas el número 770 y con 250 pesetas todos los números terminados en 70.

Ordenanzas fiscales municipales

Tercera y última relación de las aprobadas en el Pleno del día 8

Seguimos con la relación de ordenanzas fiscales municipales, aprobadas en el Pleno del Ayuntamiento del pasado día 8. Con esta tercera relación, finalizamos la misma.

La ordenanza núm. 23: «Servicios de alcantarillado, incluso la inspección de alcantarillas particulares y limpieza de fosas sépticas y alcantarillas particulares.

Se tomará como base de la tasa: En el servicio de alcantarillado, los m³ de materiales extraídos.

Las tarifas serán: Alcantarillado, 2 pesetas m³ de agua consumida; inspección, 5 ptas. metro lineal y año; limpieza, 200 pesetas m² o fracción.

La 26: «Matadero municipal. — Las tarifas serán, por entradas de reses en el matadero: vacuno, cada una, 125 pesetas; equino y porcino, 50, lanar mayor, 8; lechazo, 4.

Por estancias: Cada res que pernocte, salvo la lanar, 10; cada res lanar, 2.

Entrada de vehículos, por cada uno 5 pesetas.

Sacrificio, degüello, desuello y acarreo de carnes, todo incluido, por cada res brava viva, 50 ptas.; por cada res procedente de lidia, 300; por cada res vacuna, equina, lanar, cabrío y de cerda, 6.

Por servicio de frigorífico, cada res vacuna, equina, porcina, por día o fracción, 50 pesetas; res lanar, mayor o menor, 5.

Hay otras tarifas sobre permanencia en cámaras, preparación de menudos, recogida de cueros, de tripas y de información.

La 27: «Mercado municipal». — Las tarifas serán: Cesiones de puestos o casetas, cada una, 18.750 ptas. Cuotas mensuales por puesto o caseta: De venta de pescados, 1.185, en esquina o preferente; 1.000, resto; venta de carnes y despojos de reses, 1.065 y 935; venta de queso, aves o huevos, 935, 875; venta de frutas y hortalizas, 1.065 y 935; venta de ultramarinos, 1.065, 935; de venta de pan, 875, 750.

Cámaras frigoríficas en puestos o casetas, 250, 250. Cámaras frigoríficas fuera de puestos, 935, 935.

Cuotas mensuales por puestos o casetas sin cierre: En la nave central, en esquina o preferente, 1.375; en el resto, 1.125; en naves laterales, 1.065, 935; en naves transversales, 935, 875.

Cuotas mensuales de puestos exteriores. — Adosados a la Plaza de Abastos, 935; restantes puestos, 750.

Puestos ambulantes, cada 4 m2 y día, 45; por cada metro cuadrado de exceso o fracción, 12.

La 28: «Servicio de inspección en materia de abastos, incluida la utilización de medios de pesar y medir». — Las tarifas serán: Por cada inspección, y por agente y hora o fracción, 85 pesetas; por cada pesada en báscula de 1 a 1.000 kilos, 1 pesetas; por cada pesada en báscula de 1.000 a 20.000 kilos, 200.

La 29: «Tasas por prestación de servicios de la banda municipal de música». — Las tarifas serán: Actua-

(Continúa en tercera página)

Se constituye la Federación de ENSEÑANZA PRIVADA

Nombramiento de junta directiva

Recientemente se reunían en asamblea general, celebrada en la Casa Sindical, representantes de los Centros de Enseñanza Privada, tanto de la capital, como de la provincia, acordan la constitución de la correspondiente Federación Provincial, con aprobación de los Estatutos cuyo texto inicial había sido redactado por la Comisión, que a tal efecto había sido designada por la asamblea.

Se procedió asimismo a la designación mediante votación de la Comisión permanente, así como de la junta directiva de la Federación.

La junta directiva ha quedado constituida por las siguientes personas:

Presidente, Hno. Ignacio García Fernández, del colegio marista "Castilla"; vicepresidente, Hno. José Martínez Reboiras, del colegio "La Salle"; tesorero, sor Rufina Llanos Mendiluce, del colegio "Villandrando"; secretario, doña Josefa Domínzo de Ucha de "Academia Cervantes"; vocales M. Marolina Alonso García, del colegio "Santo Angel"; madre Agustina Martín Macías, del colegio "San José", y P. Felipe Voorn, del seminario de Mariannhill.

En la reunión se acordó igualmente que la junta directiva se encargue de llevar a cabo cuantos trámites precise la Federación hasta la aprobación definitiva de los estatutos.

Cartas al Director

Puntualización a una "nota del Sindicato de Enseñanza"

Puntualizaciones a la «Nota del Sindicato de Enseñanza», aparecido en este periódico, bajo el título «Los trabajadores de la E. Privada rechazan la política del SEM palentino».

En nuestro diario, de fecha 8 de octubre actual para la provincia, leo una información, firmada por el presidente de U.T.T., señor Fernando Pérez López. Tal información es incongruente y falaz. La más lograda puntualización sería el silencio. Pero el ineludible respeto a la verdad, a la que tienen derecho los lectores de nuestro periódico, nos obliga a esclarecer determinados conceptos falsos, vertidos en la citada información.

El presidente de la U.T.T. arroga, al señor Plaza, una presidencia —la del SEM— que no desempeña. El señor Plaza es presidente de la Asociación Provincial del Profesorado Estatal. El señor Pérez juega —¿intencionadamente?— a la ambigüedad. Ataca al SEM, pero identificándolo con la Asociación. Invocura a ésta en hipotéticos fracasos, cuando aún no existía. Pretende dividirla, halagando ambiciones. Pone en entredicho la limpia actuación de su presidente —persona de ejemplar ejecución, mente clara y equilibrada— con sutiles destemplazas. Quiere establecer una cuña entre el profesorado estatal de E.G.B. Todo lo mezcla. Sirvámonos de un símil: es como si quisiera criticar al partido «A», hablando mal del «Z».

Respeto del SEM, no soy el más indicado para salir en su defensa. Sólo constatar que llenó una tapa en la que no existió otras posibilidades. De su eficacia, unos se sienten satisfechos; otro, no. Vituperarlo, ahora, es una necedad.

Nuestra Asociación —libre, independiente, aséptica políticamente, democrática— posee como objetivo último la defensa a ultranza de los legítimos intereses de sus asociados (si es posible dentro del marco legal establecido; somos personas críticas, en definitiva educadores) sin olvidar los derechos del niño y de la sociedad.

En lo referente a la enseñanza privada y a las vidriosas subvenciones que, graciosamente, recibe del Estado, mi criterio, así como el de gran número de compañeros, se resume:

a) Somos, totalmente, partidarios de la empresa privada; de su incoordinación, a cualquier nivel, en el entramado socio-económico español.

b) Aceptamos, pues, la lógica existencia de la enseñanza privada. Esta, como empresa particular, debe sufragar sus costos. Pero nunca a cuenta del erario público. Una vez el Estado-empresa docente satisfaga cumplidamente las necesidades docentes estatales, podrá, en justicia, atender a otro tipo de enseñanza. Mientras existan problemas de la envergadura económica que tenemos en la Universidad en la Enseñanza Media y en la E.G.B. estatales, creemos que obrar de otra forma es una flagrante irresponsabilidad.

José Luis Martínez de Castro
Guardo (Palencia).

SE VENDE
PALACIO - CASTILLO,
en Castillo de Don Juan
Tlf. 25 25 92. Valladolid

El miércoles, asamblea de la Asociación de Empresarios de la Construcción

El próximo miércoles, a las cinco de la tarde, se va a reunir en asamblea general la Asociación provincial de Empresarios de la Construcción e Industrias Afines, recientemente constituida en Palencia. Esta reunión, que tendrá carácter de asamblea general, se celebrará en el salón de actos de la Cámara de Comercio e Industria.

Temas capitales de la reunión serán la elección de junta directiva, comentarios sobre los Estatutos y concretar el local elegido para fijar en él el domicilio social de la asociación.

Se espera la asistencia no sólo de cuantos han encuadrado ya en la asociación, sino de las personas del gremio de la Construcción y de las industrias afines interesadas en la efectiva puesta en marcha de la entidad, surgida para la mejor defensa de sus intereses profesionales.

Salón Peluquería
PACO
Oficial de Hermanos Blanco
República Argentina, 2.
PALENCIA

CARTELERA

TEATRO PRINCIPAL
HOY
5, 7'45 y 10'45 noche
El gran éxito:
«SEÑORITAS DE UNIFORME»
Con María José Cantudo.
(Mayores 14 años)

CINE REY D. SANCHO
HOY
4'15 y 8 tarde
La mejor película de la historia del cine.
«E X O D O»
(Mayores 18 años

CINE ORTEGA
5, 7,45 y 10,45. Mayores 18
MARIA LUISA SAN JOSE
«MAS FINA QUE LAS GALLINAS»
Por una boutique se dedicó al oficio más antiguo del mundo

CINE AVENIDA
5, 7'45 y 10'45
(Mayores 18 años)
PATXI ANDION en:
«CAPERUCITA Y ROJA»
Un lobo seductor a la caza de blancas, blanquísimas ovejas.

CINE PROYECCIONES
Desde las 4. 18 años
«LOS DEMOLEDORES»
y
«EL AMOR DEL CAPITAN BRANDO»

CALIFICACION MORAL

"Señoritas de uniforme" (3); "Exodo" (3); "Más fina que las gallinas" (4); "Caperucita y roja" (4); "Los demoledores" (3R); "El amor del capitán Brando" (3R).

ESCENARIOS Y PANTALLAS

ESTRENOS CINEMATOGRAFICOS

TEATRO PRINCIPAL
«SEÑORITAS DE UNIFORME». — Nacionalidad: Española. — Productora: Amarius Films, 1976. — Director: Luis María Delgado. — Intérpretes: María José Cantudo, Josele Román, Carmen Platero, Antonio Garisa. — Fecha de estreno 11-3-1977.

Comedia popular, con ribetes de sainete, es «Señoritas de uniforme», una película amable, risueña, de poco fondo y mucha superficialidad, que, en el aspecto artístico, no pasa de regular.

Recoge la anécdota de tres jóvenes madrileñas, con distintas peculiaridades personales y familiares, que aspiran al ingreso en la plantilla del Cuerpo Femenino de Policía.

Las incidencias que, en torno al examen de suficiencia, y las circunstancias que sus problemas sentimentales-familiares las plantean, van dando una leve salsa divertida al filme, con convencionalismos (algunos innecesarios), de los que no parece saberse salir, lo que disminuye la autenticidad de los hechos.

La interpretación es desenvuelta por parte de las tres jóvenes actrices que componen el trío protagonista: María José Cantudo, Josele Román y Carmen Platero, con intervenciones discretas de los demás, en cometidos casi episódicos.

Tiene agilidad la cámara, con buena fotografía en color, con algunos bonitos exteriores de Madrid, que ambientan mejor el filme. — **F. BUISAN.**

VIDA RELIGIOSA

IGLESIA DE SANTA CLARA. — Mañana, día 15, dan comienzo en la iglesia de Santa Clara los «Trece Martes de San Antonio».

Todos los martes, a las ocho y media de la mañana, se celebrará la misa en honor del Santo, aplicada por todos los bienhechores de los pobres terminándose con el ejercicio correspondiente a cada día.

CUPON
VACACIONES GRATIS CON DIARIO-DIA
CADA DOS DE ESTOS CUPONES SON CANJEABLES POR UN NUMERO PARA EL SORTEO MENSUAL DEL VIAJE A BENIDORM, PARA DOS PERSONAS, CON TODOS LOS GASTOS INCLUIDOS.
¡A BENIDORM, CON DIARIO-DIA!

LETRAS DE LUTO

El joven Ignacio-Jesús Maté Moras, falleció en Palencia (víctima de accidente) el 14 de marzo actual, a los 18 años de edad, después de recibir los Santos Sacramentos.

Su muerte ha sido profundamente sentida, no sólo por la forma violenta e inesperada en que le ha sorprendido, sino asimismo por su plena y esperanzada juventud, así como por sus valores humanos de sencillez, honradez y simpatía, que le hicieron acreedor a sinceros afectos y numerosas amistades.

Testimoniamos nuestra condolencia a sus padres Ignacio Maté y Pilar Moras; hermanos José Luis, Mercedes, María del Carmen, María Teresa, María Blanca y Sonia Maté Moras; hermanos políticos María Teresa López y Nicolás Crespo; abuelo paterno Ignacio Maté; tíos, primos, sobrina y demás familia.

—El señor don Francisco Navamuel Isasi falleció en Barruelo de Santullán el día 14 de marzo actual, a los 60 años de edad, confortado con los Santos Sacramentos.

Fueron proverbiales sus cordialidad y sencillez, así como su bondad natural y su cordialidad y simpatía, que le hicieron granjear el afecto de todos los que le conocieron y trataron, por lo que su muerte ha constituido un general dolor entre todos los suyos y sus numerosas amistades.

Hacemos llegar nuestro pésame a su esposa Elena Estébanez Doce; hijo Francisco Navamuel Estébanez; nija política Africa Torres Mulero, madre Pilar Isasi (Vda. de Francisco Navamuel); madre política Felicidad Doce (Vda. de Estébanez); hermana María del Carmen Navamuel; hermano político Luis de la Fuente; tíos, sobrinos, primos y demás familia.

—La señora doña Isabel Rojas Linacero falleció en Marbella el día 11 de marzo del año actual, víctima de accidente, después de recibir los Santos Sacramentos.

Esposa y madre ejemplar, se distinguió en vida por sus virtudes femeninas, así como por su sencillez y afable trato, que le hicieron ganarse el afecto de todos los que la conocieron y trataron, por lo que su muerte ha sido profundamente sentida.

Vaya nuestra condolencia a su esposo Simón Gómez Martínez; hijos Clara, Jesús y Faustino Gómez Rojas; hijos políticos Jerónimo Manuel y María de los Angeles Mediavilla; nietos Ana Isabel, Angel José y Nuria; hermanos políticos, sobrinos y demás familia.

—El día 14 de marzo, y a los 80 años de edad, falleció en Palencia confortado con los Auxilio espirituales, el señor don Julián Tejedor Igelmo.

Su muerte ha sido generalmente sentida por todos los suyos y cuantos le conocieron y trataron, pues se distinguió por su hombría de bien y su natural sencillo y bondadoso, con lo que se granjeó el afecto general.

Testimoniamos nuestro pésame a su esposa Angeles Duque Díez; hijos Rosa y Julián Tejedor Duque, hermanos políticos, sobrinos y demás familia.

PROPIEDAD INMOBILIARIA
NAVE INDUSTRIAL. En POLIGONILLO muy bien instalada y libre arrendatario.
FINCA MONTE. 15.000 metros junto carretera indicadísima parcelación.
RUSTICA. Zona SOTOBLANCO, 20.000 metros, perspectivas favorabilísimas varias aplicaciones.
Aguado Losada, (fincas)
Calvo Sotelo, 4.-Telf. 712351

REGISTRO CIVIL

NACIMIENTOS. — Miguel Hidalgo Gómez, de Emilio y de Isabel; Camelo González García, de Carmelo y María Teresa; José Antonio de Prado Cañibano, de José Manuel y Purificación; Azucena Martín Fernández, de Andrés y María Angeles; Lucía González de la Fuente, de Abel y Juana Mónica; Demetrio Peña Blanco, de Demetrio y María del Carmen; Raúl Rastrilla Robles, de Angel y Felisa; Javier González Lagunilla, de Juan María y Angeles; María Rosario Earreda Manrique, de Pascual y María Rosario; Rosana Antolín Poló, de Santiago y Vicenta; Agustín-José Abarquero Zorita, de Agustín-Tomás y María Maura; David Marcos García, de José Alberto y Marina y Raúl Fidalgo López, de Faustino y María Julia.

MATRIMONIOS. — Carlos Juan Muñoz Iglesias, con Ana María Romero Requejo; Nicomedes Rodríguez Casquero, con María Pilar Rodríguez Gonzalo del Corral; Bernardo García Gonzalo, con María Purificación Fernández Vicente; Julián Delgado Sastre, con María Carmen Pérez Muñoz y Marcelo-Eduardo Sánchez Sánchez, con Rosa Fernández Ramos.

DEFUNCIONES. — Lidia Merino Giménez, de 70 años; Leonor Luis Gutiérrez, de 80; Agapito Rubio Cuevu, de 78 y Crescencia Rojo Tejedor, de 61.

A LOS ESTUDIANTES
DE INGLES
SEGUNDA SERIE
DEL CICLO DE PELICULAS
people you meet
ORGANIZADO POR EL
Banco de Vizcaya
PARA ESTUDIANTES
DE NIVEL MEDIO AVANZADO.
CINCO NUEVAS PELICULAS
EN COLOR CUYOS TITULOS SON:
«THE TRAVEL BUSINESS»
«THE COMPUTER»
«DO IT YOURSELF»
«SWITCHBOARD»
«THE FOOTBALL MATCH»
Las cinco películas se proyectarán en una única sesión de hora y cuarto de duración, el próximo 15 de Marzo.
LUGAR: Casa de Cultura en Palencia, Onésimo Redondo, s/n.
HORA: 19,30
Los interesados pueden solicitar las invitaciones gratuitas, en la oficina principal del Banco de Vizcaya en Palencia - Menéndez y Pelayo, 16 - Sr. Fernández

✝

EL JOVEN

Ignacio - Jesús Maté Moras

FALLECIO EN PALENCIA EL DIA 14 DE MARZO DE 1977
(Víctima de accidente)
A los 18 años de edad
Después de recibir los Santos Sacramentos
— D. E. P. —

Sus apenados padres Ignacio Maté y Pilar Moras; hermanos José Luis, Mercedes, María del Carmen, María Teresa, María Blanca y Sonia Maté Moras; hermanos políticos María Teresa López y Nicolás Crespo; abuelo paterno Ignacio Maté; tíos, primos, sobrina y demás familia,

Suplican una oración por el descanso de su alma.

Funeral: Día 15, a las cuatro y media de la tarde, y a continuación la conducción del cadáver al cementerio de Ntra. Sra. de los Angeles.
Misa de familia: Día 15, a las ocho de la tarde.
Iglesia parroquial: María Reina Inmaculada
Casa mortuoria: Francisco Franco - Grupo 206, núm. 11 - 1.º.
«Finisterre, S. A.», Cía. de Seguros.

Pompas Fúnebres: «Ntra. Sra. de la Calle».

M.C.D.2022

En el Seminario Mayor

Actuación del grupo "Rabí Dom Sem Tob", con motivo de la semana vocacional

En la mañana del pasado sabado día 12 y con motivo de la Semana Juvenil Vocacional, actuó en el teatro San José del Seminario Mayor de esta capital el grupo juvenil de Carrión "Rabi Dom Sem Tob" con la puesta en escena de la obra de Jordi Teixidor "El retablo del flautista".

Efectivamente en la capital de la provincia y algunos pueblos de Palencia, se está celebrando estos días la Semana Juvenil Vocacional que organiza el grupo de animación vocacional "Amistad y Fe". Los actos se están desarrollando de los días 11 al 19 de marzo con un amplio y apretado programa que va desde convivencias juveniles a mesas redondas, pasando por una serie de actos musicales, artísticos y recreativos muy interesantes.

Dentro de este programa, y tal como hemos señalado, actuó en la mañana del sábado el grupo "Rabí Dom Sem Tob" de teatro, que acudía a Palencia después de su clamoroso éxito de la 3.ª Semana Juvenil de Teatro celebrada recientemente en Dueñas. Mucho público, principalmente juvenil, acudió al teatro a presenciar esta puesta en escena, que discurrió dentro de la buena calidad interpretativa a la que nos tienen acostumbrados estos muchachos del Grupo carrionés.

El acto fue presentado por el director del grupo quien explicó el contenido social que la obra encerraba, y su satisfacción por haber podido aportar su "grano de arena" a la buena marcha de esta Semana Vocacional.

Gustó la obra y los actores fueron aplaudidos en varios mutis de la misma, sobre todo al final de los distintos números musicales de que constaba la misma. Sin duda fue un espectáculo teatral muy interesante para jóvenes que entraron en contacto con una experiencia teatral bastante novedosa, y enriquecedora por el contexto social planteado sobre el escenario, que como hemos dicho era uno de los mayores alicientes de la representación.

SPAR

OFERTA DEL 14 AL 19 DE MARZO DE 1977

VETERANO Botella litro	128
Arroz La Cigala Bolsa 1 kilo	33'50
Y además...	
BERBERECHOS «L'Hirondelle». Lata 180 grs.	36
DETERGENTE «Dixán». Barril 5 kilos	315
ESPARRAGOS «García» 13/16. Lata 500 grs.	85
MELOCOTON «Villa Campo». Bote 500 grs.	23
BACALAO filetón «Dimar». Kilo	257

SPAR siempre da más

Dietario

MARTES, 15 MARZO 1977

SANTORAL. — Santos: Raimundo de Fitero, abad; Longinos, Aristóbulo, Menigno, Nicandro, Matrona, Leocricia, mártires; Probo, obispo; Especioso, monje; Luisa de Marillac, fundadora; Clemente María Hofbauer, Sisebuto, abad; Zacarías, papa.

(Misa: De Feria).

Sale el sol a las 7.27 horas y se pone a las 19.22 horas. — Sale la luna a las 4.37 horas y se pone a las 15.16 horas. — Luna nueva el 19.

Barómetro: A las 18 de ayer, 703'5. A las 8 de hoy,, 704'7. — Temperaturas: Máxima de ayer, 10'0. Mínima de hoy, 5'4. — Dirección del viento: A las 18 de ayer, S. A las 8 de hoy, SS.. — Humedad relativa media, 81 por 100.

EFEMERIDES. — 1367: Privilegio rodado dado en Burgos por Enrique de Trastamara, confirmando la feria concedida por Fernando IV, hacia 1296, a Palencia, sin perjuicio de la de San Antolín, y que había de durar quince días, a partir de la primera dominica de Cuaresma. — 1520: Muere el obispo de Palencia, don Juan Velasco. — 44 antes de Jesucristo: Muere Julio César, a manos de un grupo de conjurados de la aristocracia romana, entre los cuales se hallaba Marco Julio Bruto, sobrino de Catón e hijo de la hermosa Sevilia y al parecer del mismo César. — 1493: Llega Colón a Palos de Moguer, después de haber realizado el descubrimiento del Nuevo Mundo. — 1497: Desfile triunfal de las tropas españolas, después de la conquista de Ostia, por el Gran Capitán. — 1529: Comienzan las obras de construcción de la Catedral de Granada.

Ordenanzas fiscales municipales

(Viene de segunda página)

ción por día, fuera de la capital, 15.000 (gastos de traslado y hospedaje aparte); por cada actuación en corridas de toros, 5.000; en novilladas, festivales taurinos, musicales, circenses etcétera, 2.500; en actos religiosos, 500; en otros actos, en la ciudad, 1.000; por pasacalles en la ciudad, independiente de los anteriores, 500.

La 30: «Evacuatorios públicos». — Tarifas por servicio, 1 peseta.

La 32: «Impuesto sobre la radicación», como es voluntaria, para poblaciones de menos de 100.000 habitantes, y se opusieron a ella, en el siguiente Pleno, algunos concejales, si bien se aprobó con las anteriores, habrá de pasar a estudio definitivo. Constituye el hecho imponible del impuesto la utilización o disfrute, para fines industriales o comerciales y para el ejercicio de actividades profesionales, de locales de cualquier naturaleza, sitos en el término municipal, con las exenciones determinadas para centros de enseñanza reconocidos y autorizados por el Ministerio, hospitales, clínicas, actividades culturales sociales o deportivas, instalaciones deportivas de aficionados, públicas de carácter no lucrativo, o privadas para uso de trabajadores de la empresa que las posea.

La 53: «Impuesto municipal sobre la publicidad». — Por exhibición de rótulos carteles, anuncios, etc., publicitarios, fuera de escaparates o edificios. Se determinan algunas exenciones, de profesionales, cuando están situados en portales, puertas o despachos, estudios, consultas, clínicas y, en general, centro de trabajo donde ejerzan la profesión, y que su superficie no exceda de 600 cm², con limitación a consignar sólo el nombre o razón social del beneficiario de la publicidad, horario y actividad profesional. Hay otras exenciones para entidades benéficas o benéfico - docentes, organismos, organización sindical y los que paguen impuesto de radicación.

Las tarifas serán: Por exhibición de rótulos: opacos adosados, por m², o fracción al trimestre, 150; opacos salientes, 185; luminosos adosados, 225; luminosos salientes, 275; los luminosos fuera de la población, tendrán una bonificación del 25 por ciento.

Por exhibición de carteles: Por cada cartel y por una sola vez, 25 pesetas.

Por distribución de publicidad: Carteles de mano, por cada centenar o fracción, por una sola vez, 50; rótulos pintados en vehículos, por m², o fracción, al trimestre, 50; carteles pegados en vehículos, por m², o fracción, por una sola vez, 30.

Respecto a la recogida domiciliaria de basuras, el canon revisado por 1977, es de 25.968.918 de pesetas; la imputación del coste de la recogida, a las 2/3, 17.307.279; rendimiento del servicio en 1976, 11.990.950; déficit para 1977, 5.316.329.

Se establece, para cubrir costos, un incremento por tarifa del 44'33 por ciento; desde 560 a 808, la más baja, y de 7.000 a 10.100, la más alta; con cuyos rendimientos se nivela el costo de los 2/3 del servicio.

Junta Municipal del Censo

Exposición de las listas adicionales

De conformidad con lo dispuesto en la Orden Ministerial de 20 de diciembre de 1976 (B. O. del Estado número 306), e instrucciones dictadas por el Instituto Nacional de Estadística, los días 15 al 21, ambos inclusive, del presente mes de marzo, estarán expuestas al público, en el Excelentísimo Ayuntamiento, las listas adicionales de 1976, junto con el Censo Electoral de 1975, de electores residentes en este término municipal, donde podrán ser examinadas, y en caso de reclamación, presentar los documentos que acrediten el derecho de rectificación, para su unión a la solicitud que será facilitada por esta Junta.

Lo que se hace público para general conocimiento.

Palencia, 12 de marzo de 1977.

El Juez Presidente, LUIS ALMODOVAR PENALVA.

†

LA SEÑORA

Doña Leonor Luis Gutiérrez

(Vda. de Melchor Tejedo)

falleció en Palencia el día 13 de marzo de 1977
A LOS 80 AÑOS DE EDAD
después de recibir los Santos Sacramentos
D. E. P.

Sus hijos Leonor, Jesús, Manuel y Melchor Tejedo Luis; hijos políticos, nietos, bisnietos y demás familia,

Suplican una oración por el descanso de su alma.

FUNERAL Y CONDUCCION DEL CADAVER AL CEMENTERIO: Tuvo lugar hoy, día 14, a las cinco de la tarde.
MISA DE FAMILIA: Hoy, día 14, a las siete y media de la tarde.
IGLESIA PARROQUIAL: Nuestra Señora de la Calle.
CASA MORTUORIA: General Goded, núm. 47.

Recuerdos viejos

Llamada a los palentinos para el progreso

Preocupación: Alfonso XIII está enfermo

Los poetas quieren celebrar el "Día de la Poesía"

Hace 75 años

15 DE MARZO DE 1902

Tiempos aquellos de preocupación industrial; las máquinas eran accionadas, todavía muchas de ellas, a vapor. Se volvían los ojos hacia la electricidad. Pensando en ello, se anunciaba la constitución en Palencia de una sociedad hidroeléctrica, que se llamaría «Hércules», proyectada para ser instalada en «Viñalta». Pensaban los promotores que habría de ser la piedra angular del progreso palentino y en su entusiasmo llegaban a afirmar que en un plazo muy breve quedaría solucionado el problema del abastecimiento de agua a la ciudad, que con motores accionados por la energía eléctrica contaría con el líquido elemento subido desde el Carrión. Se emplazaba a los palentinos conscientes y amantes del progreso para que respaldaran económicamente cuanto antes a la sociedad «Hércules».

En la Audiencia, un juicio muy sonado: se sentaba en el banquillo un empleado del Banco de España, que había falsificado un cheque, lucrándose con 10.000 pesetas; aprovechándose del tiempo que inevitablemente se perdía al tener que enviar los documentos desde un departamento a otro a través de un tubo, el empleado pagó un cheque de 3.444 pesetas, pero le falsificó inmediatamente escribiendo un uno delante y así lo registraron en los asientos contables, lo que hizo pensar que eran varios los funcionarios implicados. Por eso el juicio llamó tanto la atención y la audiencia registró un «lleno» total. Se aclaró todo; el culpable solamente era uno y el juez le impuso once años y un día por las 10.000 pesetas, que, claro está, debía reponer.

Hace 50 años

15 DE MARZO DE 1927

El país se sintió intranquilo con las noticias, que comenzaron a llegar de Palacio: S. M. el Rey don Alfonso XIII, se encontraba enfermo. Los primeros rumores revestían de gravedad la enfermedad del monarca; por fin se hicieron públicos unos comunicados palatinos, según los cuales Alfonso XIII se encontraba postrado en cama, aquejado de pleuresía; tenía fiebre, pero los médicos tranquilizaban al país señalando que la enfermedad no ofrecía peligro alguno. Con todo, el país esperaba cada día los partes médicos que los periódicos publicaban.

En la plenitud de su arte, el gran Miguel Fleta anunciaba publicamente que para abril próximo contraería matrimonio; la elegida de su corazón era una distinguida señorita de la sociedad salmantina. Fueron muchas las mujeres que suspiraron cuando conocieron que su ídolo se casaba...

Era a la sazón ministro de Instrucción Pública, Callejo; había dictado una disposición regulando la concesión del título de enfermera, lo que produjo la reacción de los practicantes, que se consideraban seriamente lesionados en sus intereses. Callejo daba a la prensa un comunicado demostrando que los practicantes no debían temer nada, pues había sobrado terreno de trabajo para ellos y para las enfermeras.

Hace 25 años

15 DE MARZO DE 1952

Prácticamente terminadas las siembras de primavera, los campos suspiraban por el agua y aquel día comenzó a llover suavemente. Se torció el gesto del tiempo, pero se daba por bueno el cambio pues, como los periódicos decían, «estaba lloviendo oro» sobre los campos de España.

Un grupo de poetas, encabezados por Jacinto Benavente y Concha Espina hicieron público un manifiesto, llamando a los demás poetas, fuere cual fuere el tono de su voz y la fibra de su inspiración, para celebrar por primera vez el «Día de la Poesía», bajo la advocación de San Juan de la Cruz, señalando para ello el 21 de marzo, triunfal entrada de la Primavera. Inicialmente la convocatoria de los poetas parecía tener muy favorable acogida.

†

LA SEÑORA

DOÑA ISABEL ROJAS LINACERO

FALLECIO EN MARBELLA EL DIA 11 DE MARZO DE 1977

(víctima de accidente)

A los 72 años de edad

Después de recibir los Santos Sacramentos

D. E. P.

Su desconsolado esposo Simón Gómez Martínez; hijos Clara, Jesús y Faustino Gómez Rojas; hijos políticos Jerónimo Manuel y María de los Angeles Mediavilla; nietos Ana Isabel, Angel José y Nuria; hermanos políticos, sobrinos y demás familia,

Tienen el sentimiento de participar a sus amistades tan sensible pérdida y les suplican una oración por el eterno descanso de su alma.

Funeral y conducción del cadáver al cementerio: Ha tenido lugar el día 13 en Amusco (Palencia).

M.C.D.2022

El campo no está solo.

EL BANCO EXTERIOR DE ESPAÑA, al servicio de todos los sectores económicos del país. Tanto en su proyección nacional como internacional —es el primer banco español con mayor número de oficinas bancarias en el exterior—, el Banco Exterior de España está más cerca de los problemas del campo, fortaleciendo la presencia de esta actividad básica en la economía nacional.

BANCO EXTERIOR DE ESPAÑA

PALENCIA
Patio Castaño, n.º 4

CARRERA DE SAN JERONIMO, 36 - MADRID-14

EXTENSA

LOS TOROS

Comenzó la temporada

Oreja a PACO ALCALDE en la primera corrida de la FERIA DE CASTELLON

Lleno en la plaza y toros nobles y de poco poder

Castellón de la Plana, 13. (Cifra). —Primera de Feria de La Magdalena.

Toros de Ignacio Pérez Tabernero, de Salamanca, menguados de poder, pero nobles. Lleno.

Paquirri, despachó a sus toros de sendas estocadas, siendo aplaudido en el primero y dando la vuelta en el segundo.

Manolo Arruza, en el primero el animal se rompió un cuerno nada más salir al ruedo, y el público protestó insistentemente pidiendo la sustitución a la que no accedió la presidencia. Ante la actitud del público, el diestro abrevió y fue aplaudido. En su segundo ovación.

Paco Alcalde, en el tercero una oreja y en el último volvió a lucirse, siendo aplaudido.

PRIMERA NOVILLADA DE FERIAS

Valencia, 13. (Cifra). — Entrada muy floja. Al finalizar el paso de cuadrillas se guardó un minuto de silencio en memoria de Segismundo Botella, practicante que fue de la enfermería de la plaza durante más de cincuenta años y que falleció recientemente.

Se lidiaron cinco novillos de Diego Romero Gallego y uno, el sexto de García Romero Hermanos. Los primeros fueron todos buenos y el último resultó peligrosísimo.

José Hernández, "El Melenas", dio la vuelta al ruedo al morir su primero. En el otro imitó a "El Platanito" en una labor que divirtió a unos e indignó a otros. Se pidió la oreja tras morir el novillo de una estocada, pero la presidencia, hizo caso omiso a la petición.

Lorenzo Manuel Villalta, estuvo vulgar toda la tarde, aunque derrochó voluntad. Al morir su primero saludó desde el tercio y en el quinto cortó una oreja y dio dos vueltas al ruedo.

Paco Aguilar cortó la oreja del tercero. En el de García Romero Hermanos, que ceró el festejo, silencio.

INAUGURACION DE LA TEMPORADA EN CARABANCHEL

Madrid, 13. (Cifra). — Novillada inaugural de la temporada en la plaza de toros de Carabanchel, con cuatro reses de Torre-Estrella y dos del Trébol. Buena entrada en sol y floja en sombra.

Pedro Fernández "Niño de Aranjuez", en su primero, saludos desde el tercio. En su segundo, gran ovación, petición de oreja y dos vueltas al ruedo.

Jesús Márquez, en su primero silencio. En su segundo, escuchó dos avisos.

Juan Antonio Espla, en el primero saludos desde el tercio. En su segundo, palmas.

GRAN EXITO DE EMILIO MUÑOZ: CUATRO OREJAS Y RABO

Zalamea la Real (Huelva), 13. (Cifra). —Buena entrada. Cinco novillos de Martín Berrocal y dos de Gabriel Rojas. Buenos.

Bohórquez clava tres rejoncillos de castigo y tres pares de banderillas a una mano. Mata de rejón caído. Descabella. (Una oreja y petición de otra).

Moura, cuatro pares de banderillas, dos al quiebro y dos cortas. Mata de un rejón y un descabello. (Una oreja y petición de otra).

En el tercero actúan al alimón Bohórquez y Moura. Mata Moura de un rejón (Dos orejas y rabo).

En lidia ordinaria mano a mano entre José Miguel Medina y Emilio Muñoz.

Medina en su primero faena de aliño. Mata de cuatro pinchazos y media estocada. (Palmas).

En su segundo, buena faena de muleta, Cuatro pinchazos, estocada y cinco descabellos. (Palmas).

Emilio Muñoz, en su primero, gran faena. Mata de dos pinchazos y estocada sin puntilla. (Dos orejas).

En el otro, superior faena. Mata de gran estocada. (Dos orejas, rabo y vuelta).

NOVILLADA SIN PICADORES

Torremolinos (Málaga), 13. (Cifra).—Novillada sin picadores. Tres cuartos de entrada. Cuatro novillos de Francisco Díaz, difíciles.

El rejoneador Salvador Sánchez, vuelta al ruedo.

Manuel Ternero, un aviso y ovación.

Juan España, ovación.

Diego Claros, un aviso y ovación.

Los tres espadas sufrieron diversas cogidas sin consecuencias.

FESTIVAL TAURINO EN ALCALA DE GUADAIRA

Alcalá de Guadaira (Sevilla), 13. (Cifra). — Festival turino a beneficio de A.S.A.S., de protección de niños subnormales. Lleno completo. Toros donados por Joaquín Buendía, Carlos Urquijo, José Murube, Felipe de Pablo Romero, Eloy Jiménez, Manuel Gonzalez y Hermanos Cañaveral.

El rejoneador Antonio Ignacio Vargas, dos orejas.

Diego Puerta, una oreja.

Paco Camino, ovación. En el sobrero, ovación y saludos.

"Marismeño", ovación.

Rafael Torres, dos orejas y rabo.

El novillero "El alcalareño", dos orejas.

NODO de SUCESOS

Un muerto, en reyerta entre jóvenes, en Valencia

Misterio: a desaparición de una mujer holandesa, en Benalmádena

Se despeña un automóvil en Lanzarote: Un soldado muerto y otros 5 heridos, entre ellos uno de Villamuriel

UN MUERTO EN PELEA ENTRE JOVENES

Valencia (Cifra).—Un joven ha sido asesinado en reyerta callejera mantenida de madrugada entre dos grupos de muchachos cuando desfilaba la cabalgata «El Reino».

Sobre las doce y media de la noche, en la confluencia de la Avda. de María Cristina y calle San Vicente, énclave por el que pasaba en esos momentos la cabalgata de «El Reino», dentro del programa fallero, dos grupos de jóvenes se enzarzaron en una pelea, de resultas de la cual y por heridas de arma blanca falleció José Rodríguez Rico, de 17 años, con domicilio en la avenida del Cid, número 57, quien ingresó cadáver en la ciudad sanitaria «La Fe».

En el mismo centro hospitalario fue atendido Manuel Pérez González, de 18 años, de Valencia, quien quedó hospitalizado al ser su pronóstico grave, presentando hemitórax abdominal, lo que le plantea un neumotórax traumático.

Otro joven que fue al hospital a consecuencia de la misma pelea, Pedro Cacho, de 17 años, de Valencia, presentaba solamente heridas leves, pasando a su domicilio.

Las heridas de todos fueron producidas por un arma blanca especial que produce orificios pequeños, pero de gran profundidad y efecto. La herida que causó la muerte al joven José Rodríguez Rico era indisa subclavicular derecha de cuatro centímetros de profundidad.

Al parecer, los jóvenes no presentaban intoxicación etílica ni fueron causas políticas las que motivaron la pelea. Se trataría de una simple discusión entre jóvenes.

DESAPARICION DE UNA JOVEN HOLANDESA

Málaga (Cifra).—Una holandesa de 22 años de edad ha desaparecido de su domicilio conyugal en Benalmádena - Costa.

En una información que publica el diario «Sur», se da cuenta de haber recibido la visita de Luitzen Izaak Van Outen, de 33 años de edad, para rogarles la publicación de una fotografía de su esposa, de nacionalidad holandesa como él, Anita de Vries, de 22 años de edad.

Según dijo, no tiene noticia alguna de ella desde el pasado día 8.

El señor Van Outen, técnico de pozos petrolíferos, se hallaba trabajando en Grecia y en disfrute de unas vacaciones ha regresado a su domicilio en Benalmadena-Costa, encontrándose con la desaparición de su esposa, hecho sobre el que ha presentado la oportuna denuncia ante la guardia civil.

En su declaración afirma que su esposa abandonó el domicilio, lo que supo por telegrama que le envió un amigo suyo.

Ya en Benalmadena, el señor Van Outen dice ignorar las causas de este hecho, al afirmar que su esposa no tiene motivo alguno para proceder así, puesto que no existe entre ellos ningún problema económico ni familiar.

La desaparecida mide 1,75 de estatura, es de complexión fuerte, pelo rubio y largo, ojos azul-gris y usa gafas graduadas grandes. Habla perfectamente el idioma español.

UN MUERTO Y CUATRO HERIDOS, UNO PALENTINO, SOLDADOS DE AVIACION, EN ACCIDENTE DE TRAFICO EN ACCIDENTE DE TRAFICO

Arrecife de Lanzarote (Cifra).—Un muerto y cuatro heridos de diversa gravedad, todos ellos soldados de aviación, es el balance de un accidente de circulación registrado de madrugada en la isla de Lanzarate.

El fallecido en el acto fue Miguel Altaba Escobero, de 22 años, soltero, natural de Alomar de Royomate (Teruel) y los heridos fueron: de pronóstico muy grave, Bernardo Ibarrola Ripodas, de 21 años, soltero, natural de Pamplona y conductor del vehículo accidentado; grave, Bernardo Arroyo Ruiz, de 22 años, de San Pedro de Romeral (Santander); menos grave, José Antonio González Arija, de 22 años, de Villamuriel de Cerrato (Palencia); y leve, José Rovira Font, de San Lorenzo de Savall (Barcelona).

El cadáver será trasladado a Alcoy, donde habitualmente residen los padres de Miguel Altaba Escobero, y los heridos fueron atendidos en la residencia sanitaria de la Seguridad Social de Arrecife.

El accidente sobrevino cuando los cinco jóvenes soldados, pertenecientes a la base aérea de Lanzarote, regresaban de una excursión a la gruta de los Jameos del Agua en el automóvil GC-6302-D. El vehículo derrapó en un cambio de rasante, se salió de la carretera y chocó con unas rocas, dando después varias vueltas de campana hasta una distancia de unos 70 metros de la calzada.

TRES NINOS MUERTOS POR UNA GRANADA

Bab Brueckenai (RFA). (Efe).—Tres niños muertos y dos gravemente heridos es el balance de la explosión de una granada, de 40 milímetros, con la que jugaban el sábado por la tarde.

La policía explicó que el artefacto fue encontrado por los niños en la bodega de la vivienda de un militar perteneciente a las tropas norteamericanas estacionadas en Bad Bruecken (Sur de Alemania Federal).

El motivo de por qué la granada se encontraba en aquel lugar aún no se ha explicado.

Los niños muertos eran tres, 12 y 13 años de edad.

DIECISIETE HERIDOS, UNO GRAVE, EN CASTILLO DE FUEGOS ARTIFICIALES

Valencia (Cifra).—Diecisiete personas resultaron heridas, una de ellas de gravedad, en el transcurso del disparo del castillo de fuegos artificiales, con motivo de la cabalgata del reino, dentro del programa de las fallas valencianas 1977.

El castillo de artificios, de Antonio Arnal de Moncada, ha sido uno de los que más heridos ha producido hasta el momento, en lo que va de fallas.

Uno de los heridos fue el trabajador pirotécnico, Vicente Ernesto Ansinato, de 24 años, de Alcacer, que presentaba al ser ingresado en el hospital herida contusa en región frontal, de pronóstico grave.

El resto de los heridos fueron atendidos en la posta sanitaria municipal, instalada en los bajos del Ayuntamiento de la ciudad y por los servicios de la Cruz Roja.

Generalmente, los afectados fueron los situados en la fachada de Correos, lugar hacia donde llevaba el viento reinante los residuos de fuego, cohetes y carcasas, que producirían las heridas de levedad.

Las del pirotécnico fueron cuando procedía al encendido de los juegos de pólvora dispuestos sobre la explanada de la Plaza del Caudillo, 3.

ESCONDIO EL DINERO EN LA LAVADORA... Y SU ESPOSA LO LAVO

Pont-A Moussan (Francia) (Efe-Reuter).—Un camarero de Pont-A-Moussan no llegó a tiempo de ingresar en el banco su paga de 20.000 francos por lo que decidió ocultar el dinero en la lavadora. Pero olvidó decírselo a su esposa.

Al día siguiente se vio obligado a planchar los billetes recuperados de la colada semanal.

LA MAFIA NO PERDONA

Roma (Efe).— Por haber desafiado a la «mafia» invitando en una una entrevista televisiva a no permitir los atropellos de la delincuencia organizada, Rocco Gatto, un molinero de 50 años, fue asesinado en Giogiosa Jonica, en la región meridional italiana de Calabria.

Gatto, en un programa televisivo sobre la mafia calabresa denunció todas las presiones y amenazas que había suprido por parte de elementos mafiosos y reafirmó su propósito de desafiar cualquier tipo de chantaje.

Dos meses después de aquella intervención, el molinero fue asaltado en una carretera secundaria por unos desconocidos, que le acribillaron con disparos de escopetas.

Anteriormente, Rocco Gatto había sufrido varias advertencias como el incendio de su fábrica de harinas y la destrucción de una casa de campo, por negarse a pagar las «cuotas» a los componentes de la banda mafiosa de Giogiosa Jonica.

DOS MUERTOS POR TIBURONES

Brisbane (Australia), (Efe-Reuter).—Dos supervivientes de un accidente marítimo fueron muertos por los tiburones cerca de esta ciudad, mientras su compañero veía la tragedia desde los restos de la lancha en la que los tres navegaban poco antes, dijo la policía.

El único superviviente fue rescatado por una barca de alquiler a unas 18 millas de la Bahía de Moreton, al sur de Brisbane. Dijo a la policía que su lancha fue alcanzada por un barco en el principal canal de la bahía la noche del viernes, y que sus dos amigos fueron muertos por los tiburones.

EL PRIMER BAILARIN DE SARA MONTIEL SE DESVANECIO EN ESCENA

Valencia (Cifra).—El primer bailarín de la compañía de Sara Montiel, que presenta en las fallas valencianas el espectáculo «Increíble Sara», sufrió un desvanecimiento en plena representación, suspendiéndose ésta y requiriéndose la presencia de un médico en los camerinos.

Samuel Chester, de Illinois (Estados Unidos), bailarín de color, cayó en el suelo en plena ejecución de la obra, siendo trasladado por consejo del médico que le atendió en el camerín, a la ciudad sanitaria «La Fe».

Poco después, Sara Montiel llegó hasta la sala de urgencias del centro hospitalario interesándose por su primer bailarín.

Después del reconocimiento de instancia, quedó hospitalizado Samuel Chester presentando «dolor precordial», de lo que se ha recuperado; seguramente será dado de alta esta misma tarde.

UNA MARAVILLA EN MINIATURA PARA SU OIDO - CREADA POR PHILIPS

Demostración sin compromiso por un ESPECIALISTA, el día que Vd desee en OPTICA RAMOS

Los carteles de la FERIA DE SEVILLA

AUN NO ESTAN PROGRAMADOS

Sevilla, 14. (Cifra). — A finales de la presente semana serán hechos públicos los carteles de las corridas de la feria de abril sevillana, según unas declaraciones de Pedro Balaña, programador de las mismas, que publica hoy "Hoja del Lunes" de Sevilla.

El señor Balaña dice que hasta finales de esta semana no es posible que salgan a la calle, pero agrega:

"Sabemos que habrá doce corridas, incluida la del domingo de Resurrección, cuyas ganaderías son las siguientes: Miura, Núñez, Manolo González, Alvaro, Juan Pedro y Marqués de Domecq, Osborne, Herederos de Guardiola, Bohórquez y dos de Urquijo. Para la de rejones vendrá una de "Viento Verde" propiedad de Peralta".

Por lo que se refiere a toreros, Pedro Balaña ha dicho que ya están contratados Paco Camino, Santiago Martín "El Viti", Curro Romero, Francisco Rivera "Paquirri", Angel Teruel, Francisco Núñez "Currillo" y Manolo Cortés.

"En la actualidad estamos tratando con el "Niño de la Capea" y a mi regreso el próximo martes lo haré también con Galloso, Torres, "Manili", Macandro y algunos otros diestros sevillanos".

En cuanto a la actuación de rejoneadores ha dicho que en la corrida del lunes día 18 de abril, actuarán Domecq y Moura, y que en la del arte del rejoneo, a celebrar el domingo día 24 por la mañana intervendrán los Peraltas, Vargas y seguramente el portugués Lupi.

Como ya se había afirmado, la temporada se iniciará en La Maestranza el próximo día 27, con una novillada en la que compondrán la terna Juan Ramos, Pepe Luis Vargas y Alfonso Martín.

La huelga de toreros y subalternos ha retrasado ostensiblemente la fecha de aparición de los carteles sevillanos (el abono no ha podido ponerse a la venta hasta hoy mismo) y aun influye un poco, porque nada hay decidido.

"Mi deseo —ha concluido el señor Balaña en sus declaraciones— hubiera sido dar los carteles este sábado, pero no fue posible y puedo decirle ahora mismo que ni un solo cartel está ajustado en su conjunto".

En América

Manolo Martínez llenó la plaza "MEXICO", actuando como UNICO ESPADA

ANTONIO JOSE GALAN OVACIONADO EN MARACAY

Maracay (Venezuela), 14. (Efe). — Primera corrida de la feria de San José. Lleno total. Toros de Bella Vista, que cumplieron.

Antonio José Galán, palmas y ovación.

Carlos Rodríguez "El Mito", palmas, y silencio.

"Rayito de Venezuela", en su primero, aplausos. En su segundo sufrió una cogida y pasó a la enfermería. Mató al toro Antonio José Galán.

SIETE TOROS MATO MANOLO MARTINEZ

Méjico, 14. (Efe). — Plaza "México". Lleno completo, con cartel de "no hay billetes". Actuó como único espada el diestro Manolo Martínez, con toros de Torrecilla, mansos, sosos, faltos, de casta y sin fuerza.

En el primero, silencio; en el segundo, dos orejas y vuelta; en el tercero, silencio; en el cuarto, ovación y saludos desde el tercio; en el quinto, palmas, y en el sexto, ovación.

En uno que regaló, ovación y vuelta.

TRES OREJAS CORTO ELOY CAVAZOS

Mazatlan (Méjico), 14. (Efe). — Lleno. Toros de Garfias, bravos.

Eloy Cavazos, una oreja y vuelta, y dos orejas.

Germán Ureña, que sustituyó a Jaime Ostos, una vuelta, y ovación y saludos desde el tercio.

DOS OREJAS A MARIANO RAMOS

Acapulco (Méjico), 14. (Efe). — Casi lleno. Toros de Manuel Labastida, que dieron regular juego.

Chucho Solorzano, ovación en sus dos.

Mariano Ramos, dos orejas, y silencio.

ALTERNATIVA DE VICTOR MORENO

Mérida (Méjico), 14. (Efe).—Lleno. Todos de Santacilia, bravos.

Curro Rivera, ovación y saludos, y ovación y vuelta.

Cruz Flores, una oreja, y silencio. En uno que regaló, silencio.

Víctor Moreno, que tomaba la alternativa, palmas, y una vuelta.

SIN OREJAS

Cancun (Méjico), 14. (Efe). — Buena entrada. Toros de Peñuelas, que dieron regular juego.

Mario Coelho, una vuelta.

Raúl Ponce de León, una vuelta.

Jorge Ayila, dos vueltas.

Salvador Villalbazo, palmas.

Camiones usados

VENDEMOS EN INMEJORABLES CONDICIONES

BARREIROS: 216 CV, 16 TM, carga útil, 3 ejes.
PEGASO: 170 CV, 11'5 TM, carga útil.
PEGASO: 170 CV, 11'5 TM, carga útil.
PEGASO: 260 CV, 15 TM, doble dirección, cabina moderna, carga útil.

FACILIDADES DE PAGO

AUTO BURGOS, S. A. — Teléfono: 22 - 03 - 50
Avda. del Cid, 72. — BURGOS

PALETS USADOS COMPRAMOS

Teléfono 983/29-44-00

Obras en la Maestranza de SEVILLA

Sevilla, 14 (Cifra).—Entre las obras que se están llevando a cabo en la plaza de la Real Maestranza con vistas a la próxima temporada, figura la apertura de una puerta más.

El nuevo acceso está situado junto a la famosa «Puerta del Príncipe» (por la que salen a hombros los máximos triunfadores) y con ella se pretende dar una mayor comodidad al público para su entrada y salida al coso sevillano, evitándose aglomeraciones en aquella zona.

M.C.D.2022

MUTUA NACIONAL DEL AUTOMOVIL

SEGUROS DE VEHICULOS

Comunica a sus asegurados la apertura de su nueva oficina en PALENCIA, sita en:

Calle Panaderas, 1 (entreplanta)

Al mismo tiempo les informa del cese de su antiguo Delegado don Víctor Matilla Lecroisey

En consecuencia y en lo sucesivo será Vd. atendido en nuestras nuevas oficinas de Calle Panaderas, 1, en sustitución de las anteriores, sitas en Calle Mayor, 40

ESPERAMOS CON AGRADO SU VISITA

Matan a un guardia civil y hieren gravemente a otro

(*Viene de primera página*)

tante, dos de los tres individuos que iban en el Seat 1.430 se bajaron de éste y se dirigieron al Renault 11 sobre cuyo interior dispararon con escopetas repetidoras 9 cartuchos del calibre 11, marca Tunet, causándole la muerte a don Constantino Gómez Barcia, heridas muy graves a don Miguel Santaella Carretero y heridas leves a don José Castaño Vázquez, resultando ilesos el guardia conductor y su novia.

Los heridos fueron inmediatamente trasladados a Vitoria, donde fue intervenido quirúrgicamente Miguel Santaella Carretero.

Posteriormente fue hallado el vehículo Seat, 1.430 en las cercanías del pueblo. Su propietario Francisco Murgoitio Azcoaga, vecino de Mondragón, se encontraba encerrado en el interior del portamaletas. El señor Morgoitio manifestó que sobre las nueve de la noche de ayer fue obligado a introducirse en el maletero por dos individuos desconocidos, recorriendo algunos kilómetros con algunas paradas. En el interior del vehículo se encontraron unas esposas marca "Unis-France Lapegi-L. R. París".

Este Gobierno Civil, al repudiar y condenar sin paliativos este nuevo crimen contra las fuerzas del orden, apela una vez más al sentimiento de concordia y civismo del pueblo vasco y, en especial, del guipuzcoano, para que no se frustren los esfuerzos del Gobierno tan claramente demostrados con su última decisión de ampliar los beneficios de la amnistía que tan importante es para el país vasco.

Somos conscientes de que los autores de estos hechos y los grupos a que pertenezcan, lo único que pretenden es impedir el esfuerzo colectivo emprendido para lograr una auténtica reconciliación que nos permita a todos progresar con justicia en paz y libertad. Por ello creo que la condena debe ser unánime por parte de todas las fuerzas sociales y políticas interesadas en eliminar la violencia de la vida y de las relaciones de nuestro pueblo. Hechos de esta naturaleza resultan, además, incomprensibles en estos momentos tan esperanzadores para Guipúzcoa.

Por todo ello este Gobierno Civil confía en que ante este nuevo hecho de violencia se imponga la calma y serenidad, a fin de secundar los firmes propósitos demostrados por el Gobierno para lograr definitivamente la total normalidad ciudadana.

San Sebastián, 13 de marzo de 1977.

LLAMAMIENTO DE SERENIDAD AL PUEBLO GUIPUZCOANO

San Sebastián, 14. (Cifra). — Varios políticos donostiarras, de distintas tendencias, han hecho público un llamamiento al pueblo guipuzcoano para que mantenga la serenidad y actue con responsabilidad ante la oleada de violencia que nuevamente sacude a la provincia.

Los firmantes del llamamiento señalan que la extensión de la violencia podría dar pretexto a los enemigos de las libertades para provocar una involución y que, en otro sentido, la no resolución de los problemas pendientes en el país vasco condiciona la acción de minorías radicalizadas y entorpece el proceso democrático que la mayoría de los ciudadanos reclaman.

Al llamar al pueblo guipuzcoano a la serenidad y a la responsabilidad, el comunicado señala que éstas vienen exigidas por el momento presente y que deben llevarse a la práctica excluyendo toda forma de violencia y desoyendo los intentos de provocación, que en opinión de los firmantes, solo benefician a los enemigos de la democracia.

El llamamiento, que queda abierto para su adhesión por toda clase de personal, militen o no en algún partido, viene firmado por Francisco Idiáquez, Ignario Latirre, Dolores Arietae, María Jesús Núñez y Esteban Eguren, del partido comunista de Euzcadi; Enrique Múgica, José María Benegas, Fernando Múgica, José Antonio Maturana y Enrique Casas, del P.S.O.E.; Miguel Castells Adriaensens, Francisco Soroeta y María José Liceras, de Democracia Cristiana Vasca; José Ramón Recalde, secretario del Colegio de Abogados de San Sebastián, independiente, y José Manuel Sanvicente, independiente.

SUSPENDIDO EL SERVICIO DE AUTOBUSES

San Sebastián, 14. (Cifra). — Como consecuencia de los incidentes registrados en los últimos días en San Sebastián, hoy no habrá en esta ciudad servicio de autobuses urbanos.

La compañía de tranvías de San Sebastián ha informado que necesita realizar las reparaciones necesarias de los autobuses afectados por los incidentes de estos últimos días, durante los cuales muchos vehículos de viajeros resultaron con las ruedas pinchadas.

Estos autobuses afectados fueron usados por los manifestantes como barricadas para entorpecer la labor de la Policía Armada.

INCIDENTES EN SAN SEBASTIAN

San Sebastián, 14. (Cifra). — Enfrentamientos entre manifestantes y fuerzas antidisturbios de la Policía Armada se registraron ayer a primeras horas de la tarde, en San Sebastián.

Tras salir unas 5.000 personas del velódromo de Anoeta, donde se están celebrando los campeonatos de Europa de Atletismo en pista cubierta, recorrieron varias calles céntricas de San Sebastián, hasta llegar al paseo de la Concha en manifestación.

Una vez en este lugar, los manifestantes fueron dispersados por fuerzas anti-disturbios de la Policía Armada, mediante lanzamiento de pelotas de goma y botes de humo.

Como consecuencia de estos incidentes y enfrentamientos, que en algunos momentos alcanzaron una gran dureza, resultaron contusionadas varias personas.

ESTADO DEL HERIDO

Vitoria, 14. (Cifra). —En relación con el estado del herido grave en el atentado ocurrido en la madrugada de ayer en Mondragón contra la Guardia Civil, cuyo balance fue un muerto y dos heridos, ha sido facilitado esta mañana, el siguiente parte médico en el Hospital General de Santiago, de la capital alavesa:

«Dentro de la gravedad, las constantes fisiológicas se mantienen en la normalidad. Continúa en estado crítico, no habiéndose presentado hasta le momento complicaciones».

Al ser internado en el centro sanitario, en la madrugada de ayer, Miguel Santaella Carretera, de 25 años de edad, presentaba heridas en el maxilar inferior, con gran rotura, y destrozado el cielo de la boca, herida en región cervical derecha, y otras heridas en la mano derecha, con gran sparación del dedo pulgar, y rodilla izquierda. Junto con la operación de maxilar inferior, le fue practicada una traqueotomía.

FUNERAL POR EL GUARDIA CIVIL ASESINADO

Mondragón (Guipúzcoa), 14. (Cifra). — En la iglesia parroquial de San Juan Bautista de Mondragón se ha celebrado este mediodía el funeral de «corpore in sepulto» por el guardia civil segundo, Constantino Gómez Barcia, que resultó muerto en la madrugada de ayer en un atentado terrorista perpetrado en esta localidad guipuzcoana, hecho en el que otros dos guardias civiles sufrieron heridas, uno de ellos de gravedad.

Al oficio religioso han asistido el director general de la Guardia Civil, teniente general Ibáñez Freire; el subdirector de la Institución, general Salvador Bujanda González y el general jefe de la Zona, general Juan Atares Peña.

Poco después de las once y media de la mañana, la comitiva emprendió la marcha desde el Cuartel de la Guardia Civil de Mondragón, donde estaba instalada la capilla ardiente en dirección a la iglesia parroquial, abría el cortejo un conjunto de coronas llevadas por guardias civiles; seguía el féretro, llevado a hombros por compañeros del difunto y cubierto con la Bandera Nacional. A continuación, iban las autoridades y los familiares y un nutrido grupo de fieles.

Una vez en la iglesia parroquial, el féretro fue colocado junto al altar. La misa funeral fue oficiada por el párroco de San Juan Bautista, Jesús Zubillaga.

Antes de iniciarse el oficio, el citado sacerdote hizo alusión al trágico suceso que reunía a los presentes.

«Condenamos la violencia que llega a herir y a matar a las personas», señaló el padre Zubillaga, quien, a continuación dio lectura a un telegrama recibido del obispo de la diócesis, Jacinto Argaya, cuyo texto es el siguiente:

«Profundamente afectado triste noticia muerte violenta agente Orden únome misa «corpore in sepulto» reprobando acto violento. Ruégote signifiques familiares, superiores, compañeros, feligreses cordial condolencia esperando sangre vertida sea última sirva concordia necesaria nuestro pueblo. Jacinto, obispo».

Seguidamente, el féretro, también a hombros de guardias civiles, y acompañado por la comitiva, fue trasladado hasta el Cuartel de la Guardia Civil.

En el trayecto, mientras era entonado el Himno de la Guardia Civil, se sucedieron los gritos de «Viva la Guardia Civil», «Viva España», «Muerte ETA», «Amnistía para el muerto», «Justicia, justicia», y otros.

Una vez llegada la comitiva al Cuartel, se volvió a entonar el citado himno y se repitieron los gritos. También se dieron vivas al Rey y al final, parte de los presentes, gritaron «Franco, Franco, Franco».

El cadáver de Constantino Gómez Barcia será trasladado a Lugo, de donde era natural, y allí recibirá cristiana sepultura.

Un médico valenciano inventa un sistema para ahorrar gasolina

Valencia, 14. (Cifra). — El médico valenciano Antonio Domenech Godes ha inventado un nuevo sistema de alimentación de carburantes de motores de explosión que permite reducir el consumo de gasolina en los turismos hasta un 40 por 100.

Este nuevo sistema re reducción en el consumo de combustible está basado en la instalación de unos conductos que permiten recuperar toda la gasolina excedente que eh enviada al carburador y que éste se ve obligado a consumir innecesariamente.

El sistema ha sido probado ya en más de 20 turismos de distintas marcas, con resultados siempre satisfactorios, aunque variables. La reducción alcanzada ha llegado en algunos casos al 40 por 100, y en otros, a porcentajes inferiores, pero nunca por debajo del 15 por 100.

El ahorro de combustible con este sistema es mayor en los viajes por carretera, mientras que en ciudad, por el especial tipo de conducción que ésta requiere, los resultados no pueden ser tan apreciables.

El inventor del sistema, junto con su amigo José García Roig; lo han inscrito en el registro de patentes, y piensan ponerlo al alcance de los usuarios automovilistas, para lo que ya han llegado a un acuerdo con algunos talleres de mecánica.

Otros efectos favorables del sistema, junto al del ahorro de la gasolina, son el mejor funcionamiento del vehículo, que gasta el combustible preciso, sin reducción de potencia ni otros efectos perjudiciales sobre las restantes piezas del motor, y una disminución de los efectos contaminantes producidos por los vehículos debidos en su mayor parte a acumulaciones excesivas de gasolina en los carburadores.

Una VIVO

AMA DE CASA ◆ EMPRESAS

¿NO HA VISITADO AUN ECO - MERCA?

ECO - MERCA no es un comercio más, es un Economato voluntario a disposición de Vd., en el que encontrará todos los artículos de la compra diaria a unos precios increíbles.

VISITENOS Y COMPROBARA LA CONVENIENCIA DE PERTENECER A ECO - MERCA

FORMAMOS PARTE DE CADENA NACIONAL. CONTAMOS CON AMPLIAS SECCIONES DE ALIMENTACION, CHACINERIA, CHARCUTERIA, CARNES FRESCAS, FRUTAS, CONGELADOS, DROGUERIA Y PERFUMERIA, ETC. EN REGIMEN DE AUTO - SERVICIO.

ESTAMOS A SU DISPOSICION EN
Avda. Cardenal Cisneros, 9, bis. Tlf. 72-69-00.
PALENCIA

DR. ENRIQUE DE SOTO TOLEDANO

GARGANTA, NARIZ, OIDOS

Consulta diaria, de lunes a viernes, de 4 a 8 tarde

(previa petición de hora)

Avenida José Antonio, 20, entreplanta. Teléfono 72 63 83. Palencia

KALO

MUEBLES DE COCINA

VARIEDAD EN MODELOS Y COLORES

ELECTRODOMESTICOS DECORABLES

C/ CASAÑE, 1 - JUNTO A MODESTO LAFUENTE, Nº 37

300 PLAZAS AUXILIARES JUZGADOS AMBOS SEXOS, 350-380.000 PTAS.

Oposición **CUERPO DE AUXILIARES DE LA ADMINISTRACION DE JUSTICIA** (Juzgados 1.ª Instancia e Instrucción, Tribunales, Audiencias). Edad 18 años (sin límite máximo). Españoles. Título **Bachiller Elemental o equivalente.** Destinos en Madrid, capitales y poblaciones importantes. **Dos sencillos ejercicios** que puede preparar en su domicilio. **¡EXTRAORDINARIA OCASION! Instancias hasta el 29 de marzo**

ENVIENOS SUS SEÑAS y este recorte. Le remitiremos «GUIA INFORMATIVA, gratuita y sin compromiso. ACADEMIA FUENCARRAL, calle Fuencarral, 46. — MADRID - 4

M.C.D.2022

GRUPOS POLITICOS

Cantarero, partidario de un partido socialista amplio

Los proveristas quieren integrarse en "Izquierda Democrática"

Madrid, 14. (Cifra). — Manuel Cantarero del Castillo, dirigente de "Reforma Social Española" (R.S.E.) y Felipe González, primer secretario del "Partido Socialista Obrero Español" (P.S.O.E.), almorzarán un día de esta semana, según informaron a "Cifra" fuentes fidedignas.

Este almuerzo se inscribe, según medios socialistas, en el acercamiento del partido del señor Cantarero a otras formaciones de ideología socialista.

"R. S. E." es actualmente miembro de la denominada "Alianza Socialista Democrática" (A.S.D.) en la que también se integran el "Partido Socialista Democrático Español", de Antonio García López y el "P.S.O.E. sector Histórico", cuyo líder es Manuel Murillo.

De acuerdo con algunas fuentes consultadas, en la "A.S.D." existen en este momento dos posturas divergentes. Una, la propugnada por Antonio García López (P.S.D.E.), y apoyada por algunos dirigentes del "P.S.O.E. Histórico" favorable a la coalición con "Federación Social Independiente" ,partido formado por personalidades del régimen y procuradores integrados en el "Grupo Parlamentario Independiente".

La postura contraria, sería la de los militantes de "R.S.E.", quienes en su mayoría, junto con algunos sectores del "P.S.O.E. Histórico" con partidarios de no ir a esta coalición con fuerzas situadas a su derecha, y prefieren la búsqueda de la Unidad Socialista.

El partido del señor Cantarero, según las fuentes consultadas, prefiere ampliar sus contactos y acercamientos hacia los partidos socialistas como el "P.S.O.E." del señor González, o el "Partido Socialista Popular" (profesor Tierno Galván).

También mantienen cordiales relaciones con algunos de los partidos integrados en "Federaciones de Partidos Socialistas", y de manera primordial con la "Convergencia Socialista de Madrid".

De acuerdo con fuentes próximas a "R.S.E.", no se descarta la posibilidad de que este grupo abandonase la "Alianza Socialista Democrática", en plazo no demasiado lejano, una vez se perfilen con mayor claridad las condiciones de una unidad socialista.

El partido del señor Cantarero, recuerdan medios socialistas, no ha rechazado nunca el análisis marxista, aunque no hace el dogma, y ello le sitúa, según las mismas fuentes, en una perspectiva propicia para su posible integración en un amplio partido socialista producto de la unión de los ya existentes.

LOS PROVERISTAS QUIEREN INTEGRARSE EN IZQUIERDA DEMOCRATICA

Madrid, 14. (Cifra). — El partido proverista quiere integrarse en "Izquierda Democrática», según un telegrama que le ha dirigido en este sentido el señor Maysounave al presidente de I. D., Joaquín Ruiz-Giménez.

Esta decisión fue adoptada ayer por el señor Maysounave y varios miembros del comité federal del partido proverista que mantuvieron una reunión en Vitoria.

Jaime Cortezo, secretario de "I.D.", declaró a Cifra que se ha enterado de la propuesta de Maysounave por esta agencia y que le hubiera parecido más lógico que los dirigentes proveristas hubieran informado previamente a «I.D.» de sus deseos.

"Ignoro las relaciones entre el señor Ruiz-Giménez y el señor Maysouvane —añade Jaime Cortezo— pero yo, como secretario general del partido, no he tenido ningún contacto con miembros del partido proverista por lo que me sorprende cuanto en este momento se me informa".

Por su parte Manuel Maysounave ha declarado a "Cifra" que la propuesta de unirse a "I.D." es suya y ha sido ratificada por varios miembros del Comité Federal, pero que la decisión final la tiene que adoptar este Comité que se reunirá dentro de un mes con ocasión del congreso federal del partido.

Afirmó también a "Cifra" el señor Maysounave que su partido es de izquierdas y que ya había tenido contactos para unirse al "P.S.O.E." (R) y también quieren mantener contactos con el partido comunista de España.

Ultimamente ha decidido el señor Maysounave que pueden llegar a una integración completa con "I.D." pues es el partido que más cerca está de su ideología.

También dijo que el partido proverista cambiará de nombre y se denominará, a partir de ahora, Izquierda Democrática Proverista, aceptando al señor Ruiz-Giménez como líder.

— HERNIADO —

Goce de la comodidad y seguridad que le ofrece **HERNIUS**, el aparato que sin peso, bulto, presiones y sin tirantes mejora y reduce las hernias sin notarse que se lleva. Consulte a su Médico. (C. P. S. 1.387).

VISITA EN PALENCIA el jueves, día 17, del crrte., de 10 a 1, en el consultorio del MEDICO, Enrique Pascual Gurpegui, calle Teniente Velasco, 4, segundo.

Gabinete Ortopédico HERNIUS

Rambla de Cataluña, 34. BARCELONA. — Montera, 32. MADRID

EL TIEMPO

Nubosidad variable

Madrid, 14. (Especial para «Cifra», por «Nimbus»). — España se encuentra sometida a un régimen intermedio entre el tiempo anticiclónico, y por tanto estable, y el tiempo borrascoso al que suelen ir asociados las lluvias y los vientos.

Así, hoy es de esperar tiempo revuelto en el noroeste peninsular y tanto más estable cuanto más hacia el sur y hacia el este. Las temperaturas seguirán en general moderadamente bajas, excepto en el área mediterránea, en puntos de Andalucía y en Canarias, donde el ambiente será primaveral.

Galicia: Nubosidad abundante, con lluvias generalizadas y vientos racheados del oeste. Temperaturas moderadas.

Cantábrico: Nubosidad variable con riesgo de chubascos dispersos. Vientos dominantes del oeste y temperaturas suaves.

Meseta Norte: Nubosidad variable con intervalos de muy abundante y riesgo de algún chubasco aislado, que será de nieve en las montañas. Temperaturas bajas.

Ebro y Cataluña: Predominio del cielo poco nuboso en la mayor parte de la región, con temperaturas moderadas.

Meseta Sur: Nieblas matinales y cielo poco nuboso posteriormente, con temperaturas moderadamente bajas.

Levante, Sureste y Baleares: Cielo poco nuboso o despejado con temperaturas altas.

Andalucía: Nubosidad variable con predominio de los grandes claros y temperaturas moderadamente altas.

Canarias: Cielo poco nuboso y temperaturas muy agradables.

Temperaturas extremas de capitales: Máxima de ayer, 23 grados, en Murcia y Valencia; mínima de hoy, 2 grados bajo cero, en Teruel. Mínima de hoy en Madrid, un grado.

Graves incidentes en Barcelona

Uno de los manifestantes resultó herido por un disparo de la policía

Barcelona, 14. (Cifra). — En referencia a los desórdenes registrados a lo largo de ayer tarde y noche en diversos puntos de Barcelona y en los cuales resultó alcanzado por un disparo de la policía uno de los manifestantes, la Jefatura Superior de Policía ha facilitado, esta madrugada, la siguiente nota oficial sobre estos graves hechos:

En la mañana de hoy y pese a haber sido suspendido por la autoridad gubernativa una reunión que debía de celebrarse en el Palacio Municipal de Deportes bajo el título genérico de "Amnistía", suspensión que había sido comunicada fehacientemente a los organizadores del acto, en los alrededores del citado pabellón deportivo se congregaron unas dos mil quinientas personas, en su mayoría jóvenes de ambos sexos, las cuales se trasladaron a la Plaza del Universo en donde permanecieron un cierto tiempo, dirigiéndose posteriormente y haciendo caso omiso de los avisos efectuados por algunos organizadores, de que estaba suspendida, la mayoría de los asistentes se dirigieron en manifestación por la calle Lérida profiriendo gritos injuriosos y subversivos contra las instituciones, al tiempo que exhibió banderas y pancartas republicanas, comunistas, anarquistas y otras, dedicándose a entorpecer el tráfico rodado por la citada calle Lérida, Marqués del Duero y Entenza.

Por todo ello las fuerzas de orden público ,ante el entorpecimiento a la paz y tranquilidad ciudadana que suponía la actitud de este grupo, al llegar a la calle Entenza, procedieron a disolver a los componentes de esta manifestación ilegal, disgregándose en pequeños grupos que actuaron de forma violenta, atravesando en la calzada vehículos de los que se encontraban aparcados en la misma, lo que originó el entorpecimiento del tráfico rodado, asimismo, rompieron cristales de varios turismos de los estacionados en el trayecto de estos grupos y arrancaron señales de tráfico de las colocadas en la Avenida de José Antonio, Urgel, Calabria, Entanza y Vilamari.

A las 17,30 horas y cuando un coche radiopatrulla del «091» circulaba por la calle San Andrés, al llegar al cruce con la de Agustín y Mila, sus componentes observaron que cinco jóvenes que llevaban unas mochilas al divisar al vehículo policial emprendían una rápida huida arrojando contra el coche cuatro botellas de líquido inflamable, explosionando tres de ellas.

Los miembros de la dotación policial emprendieron rápidamente la persecución de tres de los integrantes del grupo y con el fin de amedrentar a los agresores efectuaron varios disparos al aire, momento en el cual, uno de los que huían lanzó otro «coctel molotov» contra la policía que le perseguía, haciendo éste uso de su arma reglamentaria y alcanzando al agresor, que ha sido identificado como Rafael Valencia Sánchez-Garrido, de 22 años, quien fue rápidamente trasladado al hospital de San Pablo en donde ha quedado ingresado como consecuencia del impacto recibido en la cadera. Igualmente, pudieron ser detenidos otros dos de los integrantes del grupo agresor, Antonio Ordóñez Velasco, de 18, e Isabelo Carranza Francisco, de 25 años.

Posteriormente y alrededor de las veinte horas, en la calle Villarroel, cruce con la de Aragón, se reunieron unos quinientos jóvenes, quienes ante la presencia de la fuerza pública, se disgregaron en pequeños grupos que actuaron en diversos puntos de las calles París, Enrique Granados, Tuset, Plaza de Gala, Placidia y Príncipe de Asturias, rompiendo innumerables lunas de escaparates de toda clase de comercios, volcando vehículos y empleando los autores de estos vandálicos hechos «pasamontañas» con los que se cubrían el rostro, con objeto de dificultar su posterior identificación, al tiempo que ostentaban banderas con las siglas del partido comunista de España marxista-leninista, proferían gritos subversivos e interceptaban el tráfico rodado por las zonas anteriormente indicadas.

Las fuerzas de orden público han efectuado diversas detenciones de elementos que se han destacado en la comisión de estos hechos».

Calzados

La Palma

Le ofrece las mejores marcas a los mejores precios en su nueva instalación en

Calle Mayor núm. 152

Teléfono 727199

Y LES AGRADECE SU VISITA

Detenidos los asesinos de los abogados laboralistas

(Viene de primera página)

lunas de estas personas relacionadas con Francisco Albadalejo Corredera y sobre las que éste ejercía presión ascendente e influencia, poseían armas cortas de fuego.

Para lograr la identificación de estas personas se establecieron distintos servicios de vigilancia que permitieron confirmar la existencia de este grupo y su frecuente relación con Francisco Albadalejo Corredera. Estas personas se caracterizaban por su extremada hostilidad hacia Joaquín Navarro Fernández.

"Lograda la identificación de estas personas y descartadas las que no coincidían con las señas facilitadas por los supervivientes, se centraron las sospechas en miembros concretos de ese grupo, respecto de los cuales se profundizó en la investigación. Obtenidas fotografías de estas personas y exhibidas juntamente con otras, a los heridos en el atentado, éstos fijaron la posibilidad de que participaran directamente en los hechos José Fernández Cerra, de 31 años, vendedor, con domicilio en esta capital; Carlos García Julia, de 21 años, empleado administrativo, también con domicilio en Madrid y Fernando Lerdo de Tejada Martínez, de 22 años, estudiante y también con domicilio en Madrid.

"Cuando se estimó que existían datos suficientes para apreciar indicios racionales de culpabilidad, por inspectores de la Brigada Regional de Información, se procedió a la detención de los calificados como presuntos culpables, así como a la práctica de registros domiciliarios para la ocupación de armas o pruebas materiales".

SIETE DETENIDOS

"Fruto de estas actuaciones fueron detenidos en Madrid Francisco Albadalejo Corredera Leocadio Jiménez Caravaca y Simón Ramón Fernández Palacios; en Almería José Fernández Cerra, Carlos García Julia y Gloria Herguedas Herrando; y en Murcia, Fernando Lerdo de Tejada Martínez".

"En los registros practicados se han intervenido numerosas armas cortas y largas de fuego, gran cantidad de munición y otros efectos".

"De los interrogatorios realizados se ha podido determinar los siguiente:

"Francisco Albadalejo Corredera afirma haber sido objeto de frecuentes amenazas, mediante escritos y llamadas telefónicas anónimas que él atribuía a Joaquín Navarro Fernández, por lo que encargó a sus amigos José Fernández Cerra y Carlos García Julia que tomaran represalias contra Joaquín Navarro Fernández, cuyo lugar donde podían localizarlo les facilitó".

"Con tales antecedentes, José Fernández Cerra, Carlos García Julia y Fernando Lerdo de Tejada Martínez, se presentaron el día 24 del pasado mes de enero, sobre las 22.30 horas, en el despacho laboralista, sito en la calle de Atocha, número 55, tercero, donde esperaban encontrar a Joaquín Navarro Fernández. Los 3 integrantes del grupo iban armados con sendas pistolas, si bien la del último de ellos carecía de munición. José Fernández Cerra y Carlos García Julia fueron los que penetraron en el interior del despacho de abogados, mientras que Fernando Lerdo de Tejada se quedaba en la puerta del piso para proteger la retirada o en previsión de cualquier emergencia. El citado José Fernández Cerra mantuvo encañonado al grupo de nueve personas, todos de ellas abogados y el otro un empleado administrativo, mientras Carlos García Julia recorría las otras habitaciones por si en ellas había más personas. En el interior de una de esas habitaciones a Carlos García Julia se le disparó el arma que portaba, atravesándole la manga del "anorak" que llevaba puesto, aunque sin producirle herida alguna".

"Al regresar Carlos García Julia al salón donde José Fernández Cerra mantenía bajo vigilancia a las nueve personas, ambos asaltantes dispararon sus armas indiscriminadamente sobre el mencionado grupo de personas con el resultado ya señalado".

"Fernando Lerdo de Tejada no efectuó disparo alguno, pues como antes se indicó, la pistola que portaba carecía de munición para ello".

EN ALMERIA Y MURCIA

"Los agresores, después de cometer el atentado, continuaron haciendo vida normal en Madrid hasta que alarmados por alguna información recibida en la que se aludía a la posible relación de este atentado con personas del sector del transporte, determinaron abandonar Madrid José Fernández Cerra y Fernando Lerdo de Tejada, dirigiéndose a Almería y Murcia, respectivamente, en cuyas capitales fueron detenidos".

"El ya citado Francisco Albadalejo Corredera, reconoció haber facilitado diversas cantidades de dinero a los tres miembros del grupo que participaron en el atentado para que pudieran abandonar Madrid".

"La descripción de los hechos es la que se desprende de las declaraciones prestadas por sus autores y demás detenidos en relación con los mismos".

"A la detenida Gloria Herguedas Herrando se le intervino una pistola que había dado a guardar Carlos García Julia y que fue la que éste utilizó en el asalto al despacho de la calle de Atocha, quien una vez cometido el hecho se la entregó a Francisco Albadalejo Corredera, que fue el encargado de sustituir el cañón de dicha pistola por otro con intención de evitar su identificación. El cañón que había sido sustituido fue igualmente recuperado e intervenido en el despacho del propio Francisco Albadalejo Corredera".

"Al detenido Leocadio Jiménez Caravaca se le intervino una pistola sin licencia ni guía".

"Este detenido fue también quien vendió a Carlos García Julia la pistola por aquél utilizada en el atentado a la calle de Atocha".

"Por otra parte, Leocadio Jiménez Caravaca ha sido reconocido como la persona que en las primeras horas de la madrugada del día 16 de noviembre del pasado año, en la estación del "Metro" de Oporto hizo varios disparos de pistola contra dos jóvenes, hiriendo en la pierna izquierda a uno de ellos".

"Por último, el detenido Simón Ramón Fernández Palacios, que conocía la participación de los antes citados en el asalto al despacho de la calle de Atocha, poseía armas cortas de fuego sin licencia ni guía de pertenencia, que han sido intervenidas".

"Se practican trabajos para la recuperación de la pistola que usó José Fernández Cerra en el atentado de la calle de Atocha, arma que según sus declaraciones le había sido entregada por Carlos García Julia, a quien luego se la devolvió y que éste dice haber arrojado al río Manzanares".

"Se instruyen en la actualidad las diligencias preceptivas, que en unión de los detenidos y de las armas y efectos ocupados serán puestos a disposición de la autoridad judicial competente. Al mismo tiempo continúan practicándose gestiones complementarias para el total esclarecimiento de estos hechos".

RUEDA DE PRENSA

Madrid, 14. (Cifra). — En el salón de Canalejas de la Dirección General de Seguridad, se ha celebrado una rueda de Prensa para informar sobre la detención de los responsables del atentado al despacho de abogados laboralistas de la calle de Atocha.

Han presidido la reunión el director general de Seguridad, don Mariano Nicolás; el gobernador civil de Madrid, señor Rosón; el jefe superior de Policía, don Juan José Callejas y el director general de Coordinación Informativa, don Gonzalo Rodríguez del Castillo.

El director general de Seguridad ha comenzado explicando que la rueda de Prensa respondía a lo que hace un mes dijo el ministro sobre que se informaría en cuanto se pudiera.

También ha informado de que el asunto ha sido llevado por el jefe superior de Policía, señor Callejas y la Brigada Regional, con la colaboración de las Policías de Murcia y Almería.

Resaltó dos puntos:

Primero; Que la Policía ha actuado con objetividad y sentido profesional en la búsqueda de autores. No influyendo para nada la filiación política de los posibles autores o de las víctimas en la búsqueda.

Segundo; El servicio ha sido muy importante por la incidencia que han tenido en la vida del país los sucesos de la calle de Atocha.

A continuación, el director general de Coordinación Informativa declaró que en aquel momento quedaba levantada la situación de materia reservada sobre el asunto.

El gobernador civil de Madrid, señor Rosón, declaró que la Policía trata de acomodarse y responder con serenidad y rigor a la necesidad del pueblo español. Expresó su reconocimiento a la Policía y añadió que hechos como el de hoy eran una garantía para los ciudadanos de que el porvenir está asegurado y de que no se permitirán los problemas como los que hoy se plantean.

A continuación, el jefe superior de Policía, señor Callejas, ha procedido a leer la nota informativa.

Iniciadas las preguntas se planteó la cuestión de la filiación política de los detenidos, a la que el señor Callejas contestó que esto no era un tema que hubiera determinado en ningún momento la investigación, y aseguró que José Fernández Cerda y Fernando Lerdo de Tejada Martínez, tienen relación con «Fuerza Nueva», habiendo sido el primero de ellos expulsado de dicho grupo político. Por otra parte, también se afirmó que Leocadio Jiménez Caravaca posee antecedentes policiales como agitador. Preguntado sobre el matiz político del detenido, el jefe superior de Policía de Madrid dijo: «De signo derechista».

Sobre el tema del origen de las armas y sus características, se informó que no se conoce exactamente el primitivo origen de las mismas, si bien se sabe que éstas fueron entregadas de uno a otros, tal como se dice en la nota oficial.

Las pistolas utilizadas por los autores del asesinato son una «Browning» ,con dos cargadores, que fue arrojada al río Manzanares; y una pistola del nueve largo que utilizó munición de tipo «Parabellum».

Las autoridades policiales insistieron en diversas ocasiones en que los datos obtenidos hasta el momento no suponen más que la primera parte de la investigación que deberá ser completada y continuada por los mismos funcionarios de Policía y más tarde por el juez.

Se insistió asimismo en que no se ha demostrado, hasta el momento, haya nadie detrás de Albadalejo, ni estén implicadas otras personas afectas al Sindicato de Transporte.

El director general de Seguridad aseguró que los autores de los disparos estuvieron en casa de Joaquín Navarro y al no encontrarle se dirigieron al despacho laboralista de Atocha.

Finalmente, entre las diversas apreciaciones que se hicieron a lo largo de la rueda de Prensa figuran también que no se ha comprobado que el múltiple atentado fuera una represalia por el secuestro de Villaescusa ocurrido el mismo día; que no se conoce tampoco la procedencia del dinero que Albadalejo dio a los presuntos asesinos; que son temas distintos este y el de la calle de La Estrella, y que no se sabe si Albadalejo tenía relación con «Fuerza Nueva».

BLAS PIÑAR, PRESTARA DECLARACION MAÑANA

Madrid, 14. (Cifra). — Blas Piñar, líder de «Fuerza Nueva», prestará mañana declaración en la Dirección General de Seguridad sobre hechos que afectan a personas que, al parecer, han tenido o tienen relación con «Fuerza Nueva», según han declarado fuentes oficiales.

Respecto a Ignacio Fernández Guaza, presunto asesino de Arturo Ruiz, fuentes autorizadas de «Fuerza Nueva» han declarado a «Cifra», que no es guardaespaldas de Blas Piñar, ni se le conoce en medios cercanos a este partido político.

Las mismas fuentes declararon a «Cifra» que Blas Piñar nunca lleva guardaespaldas y que cuando los ha tenido fueron funcionarios del Cuerpo General de Policía que le puso el Gobierno, como al resto de los líderes políticos.

El portavoz de «Fuerza Nueva» añadió que tenían a disposición de los poderes públicos las fichas de los militantes de «Fuerza Nueva» para demostrar que Fernández Guaza no pertenece a este partido.

Asesinado un jesuita y otras dos personas en EL SALVADOR

El GOBIERNO había expresado sus sospechas de que EL RELIGIOSO ERA COMUNISTA

Roma, 14. (Efe). — El párroco jesuita Rutilio Grande García, de 49 años, resultó muerto ayer de dos tiros en la espalda y uno en la cabeza cuando se preparaba para celebrar la misa en Aguilares ,a pocos kilómetros de San Salvador.

De este hecho informó hoy el Gabinete de Prensa de la Compañía de Jesús en Roma.

Aunque, por el momento se desconocen otros datos sobre la identidad de las personas que mataron al sacerdote, se sabe que en la pasada semana había sido advertido por las autoridades salvadoreñas que corría peligro de ser expulsado del país.

El Gobierno salvadoreño había expresado sus sospechas de que este párroco era comunista.

En el mismo atentado en que perdió la vida el padre Rutilio, también fueron muertos a tiros un hombre de 62 años y un muchacho de 14 —se desconocen los nombres— que ayudaban al jesuíta a vestirse para la celebración de la misa.

El padre Rutilio Grande natural de El Salvador, vivía en comunidad con otros tres jesuitas españoles, que también fueron avisados por el Gobierno salvadoreño la pasada semana de que posiblemente serían expulsados del país.

El Gabinete de los jesuitas en Roma informó de que estos tres sacerdotes españoles no han sufrido ningún daño.

A la vez, se explicó que en El Salvador hay en la actualidad 60 jesuitas y que un sacerdote secular (se desconoce por ahora el nombre), se encuentra todavía en coma, a consecuencia de las torturas a que ha sido sometido.

El padre Arrupe, general de los jesuitas, hizo públicas hoy unas declaraciones en las que expresa su pesar «por el trágico suceso».

Manifestó que el padre Rutilio «era un pastor devoto y un religioso ejemplar, que trabajó siempre con gran celo en favor de los fieles».

Dijo también que esta muerte, sucedida cuando se preparaba la celebración de la Santa Misa, debe servir para que «recaigan las bendiciones de paz y justicia sobre esta pobre población».

Hoy, el arzobispo de Santiago, monseñor Oscar Romero, celebrará una misa por el alma del sacerdote y de las otras dos personas asesinadas.

AVANCE IZQUIERDISTA en las elecciones municipales francesas

(Viene de primera página)

miras a las legislativas de 1978. Cuando los líderes de la izquierda oyen minimizar el triunfo de ayer, reaccionan vivamente para insistir en que "antes de dudar de su victoria electoral, la derecha nunca hizo oír una sola palabra sobre el valor exclusivamente municipal, de estas elecciones".

Como en cualquier país donde el escrutinio tenga lugar a "doble vuelta", la segunda que en Francia se celebrará el próximo domingo ,día 20 contará con una polarización aún mayor:

En primer lugar, la primera vuelta es tradicionalmente la que recoge mayor índice de abstenciones y la que cuenta aún con partidos menores o, en este caso con listas diversas que van a tener que sumar su clientela a alguna de las clasificaciones en los primeros lugares según sus afinidades.

En una segunda vuelta se vota "contra alguien", de la misma forma que en la primera se ha vitado "a favor de alguien" como dive el proverbio electoral. Y en esta ocasión, aunque los partidos moderados también han presentado listas marginales ,la izquierda puede sumar a sus votos los provenientes de la extrema izquierda (en algunas ciudades de un 5 a un 7 por ciento) y los de los "ecologistas", la mayor parte de los cuales tienen un pasado político y no precisamente derechista, pese a presentarse sin cohexión partidaria y con estandarte apolítico.

Los ecologistas, la gran incógnita de estas elecciones, han recogido unos porcentajes muy significativos en las grandes ciudades, donde sus alternativas podían tener más eco: no a la contaminación, espacios verdes, transportes colectivos y lucha contra la especulación inmobiliaria. Desde el 10 por 100 recogido en París hasta el 65 por 100 que recogieron en la localidad de Largietzem, los "verdes", como se les llama popularmente, han reunido porcentajes generalmente situados entre el 8'5 y el 13 por 100 en la mayoría de ciudades en las que se presentaron: Estrasburgo, Lyon, Grenoble, Montpellier y la capital del país.

LA «BATALLA DE PARIS»... INCIERTA

Paris, 14. (Efe). — La batalla de Paris continúa; la lucha por la Alcaldía de la capital de Francia no quedará resuelta hasta el 20 de marzo. En la primera ronda del domingo 13, los electores parisienses no se pronunciaron abiertamente por uno de los cuatro líderes políticos que aspiran a la primera magistratura de la capital, el neogaullista Jacques Chirac, el giscardiano Michel d'Ornano, el socialista Georges Sarre y el comunista Henry Fisbin. Las listas presentadas por los apolíticos «ecologistas», por la extrema izquierda, por los jobertistas del exministro de Asuntos Exteriores o la extrema derecha diversificaron los votos impidiendo a uno de los «cuatro grandes» imponerse en la primera ronda.

Más de ochocientos candidatos pretendían ocupar uno de los ciento nueve escaños reservados en el Consejo de París. Sólo una de las listas presentadas en el distrito séptimo obtuvo la mayoría y eliminó el resto de los pretendientes. Frederic Dupont (gaullista), ex concejal de París.

Un examen detallado de los dieciocho sectores electorales de la capital permite apreciar la ventajá obtenida por las listas que apoyaba el ex primer ministro Jacques Chirac frente a las de su rival de la mayoría Michel d'Ornano. También permite anotar que la izquierda progresa en u ntres por ciento globalmente. Porcentaje insuficiente, sin duda, para ganar la Alcaldía de París como pudo hacer en la primera vuelta en veintinueve ciudades de más de treinta mil habitantes.

EL PAPA sigue enfermo

Ciudad del Vaticano, 14. (Efe). — El Papa Pablo VI, no se encuentra totalmente restablecido del ataque gripal que la afecta desde el pasado 8 de marzo.

Según se ha pod do saber el Pontífice debería haber recibido esta mañana en audiencia al Consejo de la Secretaría del Sínodo, pero la importante reunión ha sido suspendida.

Durante la semana pasada fueron suspendidas, con motivo de la gripe del Papa, la audiencia general del miércoles y otra de carácter privado del jueves, pero no la del sábado, día 12, en que recibió a los obispos de Bélgica, en visita «ad limina».

Cuando Pablo VI, parecía totalmente restablecido, hoy la gripe obligó al Pontífice a suspender de nuevo una audiencia.

Don Simón Martínez, hijos y demás familiares de

D.ª ISABEL ROJAS LINACERO

(p. e. p. d.), agrdecen por este conducto, en la imposibilidad de hacerlo personalmente, las muestras de aprecio y condolencia recibidas de sus amistades, con motivo de la triste desgracia que les aflije.

✝

LA SEÑORA

Doña Faustina Martínez Villa

Falleció en Palencia

El día 14 de Marzo de 1977

A los 76 años de edad

Después de recibir los S. S.

D. E. P.

Su apenado esposo Mariano Arias Sardón; hermanas Basilisa, Celestina y Angelita Martínez González; hermanos políticos, sobrinos, primos y demás familia,

Suplican una oración por su alma.

Funeral: Día 15 a las doce de la mañana y a continuación la conducción del cadáver al cementerio.

Iglesia parroquial: Capilla Hospital Provincial.

Casa mortuoria: Hospital Provincial.

Casa doliente: Grupo. F. Franco, 206, núm. 10, bajo.

Finisterre, S. A., C. Seguros. P. F., Ntra. Sra. de la Calle.

M.C.D.2022

Se celebró el VI Festival de la Canción Vocacional

Dentro de la Semana palentina de Vocaciones religiosas

Se han venido desarrollando los actos de la Semana de Vocaciones Religiosas, en Palencia.

La Vicaría diocesana de Vocaciones y Misiones, que regenta don Siniano Blanco, redactó un programa de actos, que se inició el día 6 de marzo actual, con una «marcha reflexión», a Dueñas, donde en el colegio del «Verbo Divino» se cambiaron impresiones sobre el posible desarrollo de los actos, para la promoción de vocaciones religiosas; en esta «marcha reflexión» participó el grupo responsable del montaje de todos estos actos.

Los actos se iniciaron el jueves, día 10, en el templo parroquial de San Lázaro, con una Eucaristía Juvenil, que tuvo lugar a las siete de la tarde, y a la que asistieron centenares de jóvenes palentinos.

El viernes, día 11, se celebró el VI Festival de la Canción Vocacional.

Las actuaciones tuvieron lugar en el salón-teatro del Seminario mayor «San José», de Palencia, resultando una velada muy animada, y desde luego con el salón totalmente lleno de jóvenes, que aplaudieron todas y cada una de las actuaciones.

Terminada la actuación de los participantes, el jurado calificador se reunió para emitir el correspondiente fallo.

El primer premio de interpretación, dotado con tres mil pesetas y diploma, fue para María Rosa, de Palencia; el segundo, mil quinientas pesetas y diploma, para Carlos Valbuena, cantante palentino invidente, y el tercero, dotado con setecientas cincuenta pesetas, para el grupo «Eslabón», del Colegio del Santo Angel, de Palencia.

El trofeo especial fue para el grupo «Sígueme», del Seminario mayor «San José», de nuestra ciudad.

Finalmente, el premio a la mejor letra se adjudicó a Santiago Redondo de Vega, por la letra titulada, «Hasta se enturbia mi voz».

Otra de las actividades interesantes ha sido la actuación del grupo juvenil de Teatro (Rabí Dom Sem Tob»; actuó a las once y media de la mañana, en el salón-teatro del Seminario mayor «San José», obteniendo un rotundo éxito.

En la tarde del sábado, asimismo, a las 4,30, en el colegio de religiosas dominicas, en la prolongación de la calle de Balmes, hubo una convivencia juvenil, que resultó muy amena e interesante.

La última de las actividades ha tenido lugar el domingo, día 13. En el gimnasio del colegio «Castilla», de religiosos maristas, de Palencia, se celebró una Eucaristía Juvenil, que presidió don Donaciano Martínez, delegado de Pastoral, de la diócesis de Palencia. Asistieron alumnos de numerosos colegios, especialmente los vocaciones, de Palencia.

El último domingo del actual mes de marzo, día 27, habrá una nueva «marcha reflexión», al Monte «El Viejo», para —únicamente el grupo responsable y organizador— cambiar impresiones sobre el desarrollo de todas estas actividades, con el fin de lograr las conclusiones correspondientes.

Aparte de estas actividades conjuntas, en cada centro docente-religioso se han venido desarrollando diversos actos; asimismo, en las clases de Religión, en Palencia, durante la pasada semana se ha abordado el tema de las vocaciones.

SE VENDE
FINCA EN TORTOLES
(Burgos)
Tlf. 25 25 92. Valladolid

DR. ESCAPA LEAL
SUSPENDE LA CONSULTA
HASTA EL DIA 22

SUCESOS LOCALES

ROBO. — Durante la noche penetraron personas extrañas en el almacén de productos alimenticios y representaciones, que en el Polígonillo tiene el vecino de nuestra ciudad Antonio García Conrad; pretendieron robar la caja fuerte; para ello se valieron de un soplete, llegando a abrir un orificio, pero no pudieron consumar sus propósitos. Entonces después de buscar por todas partes y dejar almacén y oficina en el más completo desorden se llevaron diversos efectos y objetos de regalos, que han sido valorados en 59.000 ptas., cantidad a la que ha de sumarse 29.745 ptas., importe de los daños causados.

HERIDO. — Contra un árbol se estrelló el vecino de nuestra ciudad José Pérez Blanco, cuando iba al volante de un turismo; el automovilista resultó con lesiones, que fueron calificadas de pronóstico grave.

Necesitamos personal ambos sexos
DISPONGAN DE 6 A 10 NOCHE. OFRECEMOS TRABAJO AGRADABLE Y MAS DE 20.000 PTAS. AL MES
SE EXIGE:
—Buena presencia.
—Cultura a nivel bachiller.
—Gran ambición.
Interesados presentarse miércoles, día 16, en Hostal «MONCLUS». Calle Menéndez Pelayo, 3. Preguntar por señor MOLINA, de 5'30 a 8 tarde.

Barriada de Francisco Franco

Movimiento a favor de la creación de un HOGAR DEL JUBILADO

Iniciado por dos asistentes sociales y canalizado a través de la Asociación de Familias de la Barriada

El pasado sábado, fue un día de gran actividad en la barriada de Francisco Franco, de Palencia, relacionada con el movimiento en torno a la creación de un Hogar del Jubilado. En la parroquia de María Reina Inmaculada tuvo lugar a las siete de la tarde una conferencia sobre la problemática del anciano, y a continuación en el domicilio social de la Asociación de Familias, se celebró una junta directiva en la que, entre otros puntos, se trató de la celebración de un festival en honor de los ancianos de la barriada. En ambos actos hubo inquietud, ambiente y ganas de hacer.

PROBLEMATICA DE LOS ANCIANOS.—Don Vicente Gutiérrez, profesor de la Escuela de Asistentes Sociales de Valladolid y catedrático de Filosofía del Instituto, pronunció en el salón de actos de la parroquia una conferencia sobre "Problemática de los ancianos". Asistieron bastantes jubilados de la barriada, que les pareció muy bien la iniciativa de las dos asistentes sociales a las que se les debe la idea de la creación de un Hogar del Jubilado en el barrio.

El conferenciante señaló que dentro de diez años será importantísimo el número de ancianos que haya en la sociedad española y, para entonces tenemos que estar preparados para atender las necesidades de esta numerosa población que ha de reclamar el derecho de ser atendidos. Los ancianos, los jubilados, donde mejor están es en las Residencias. Señaló como una imperiosa necesidad el adelantar la edad de jubilación. Nadie debería de jubilarse más allá de los sesenta años. La sociedad no ha tomado en consideración a los ancianos y los organismos oficiales debían de atender a estos señores que dieron lo mejor de su vida con el trabajo. Al final hubo una especie de coloquio.

EL DIA DEL ANCIANO.—En el domicilio social de la Asociación de Familias de la barriada, tuvo lugar una reunión de directivos con asistencia de las dos asistentes sociales, promotoras de la fundación de un Club de Jubilados, encauzada a través de la Asociación de Familias. En primer lugar del orden del día figuraba la organización del festival para el "Día del Anciano", acordado en un principio celebrarlo para el día 27 del presente mes. Habrá misa, a las 12.30 en la parroquia, y, a continuación se celebraría un festival a las 4,30 de la tarde, en el salón de actos de la iglesia de María Reina Inmaculada. Habrá vino español para los jubilados, y, obsequios diversos. Encargándose algunos directivos de los diversos pormenores de organización.

Se habló de la renovación reglamentaria de la junta directiva que tendrá que hacerse en plan democrático, con presentación de candidaturas para antes del día 12 de abril, para posteriormente llevar a cabo la votación. Se habló también de la participación de la barriada en la campaña de campamentos, organizada por la Delegación de la Juventud, que tendrá lugar en Somo Loredo, con 15 días de duración.— LL.

¡Audiencia pública!

Hurto y conducción ilegal

Sobre las tres de la mañana del día 31 de julio de 1976, el procesado C. M. R., en unión de otros dos ya condenados, violentando una ventanilla del turismo P-22.059, propiedad de Luis Villameriel Cayón que había dejado aparcado en la Plaza de María de Molina de esta ciudad, apoderándose del mismo con propósito de desguazarlo, conduciéndolo hasta Soto de Cerrato, donde procedieron al desguace y cambio de piezas, allí mismo se recuperó la parte abandonada del turismo, que había sido tasado en 50.000 pesetas, habiendo sufrido el dueño unos perjuicios de 25.000 pesetas.

Estuvo defendido por el letrado don Daniel Ibáñez y representado por el procurador don Desiderio Velasco.

El Ministerio Fiscal solicitó cuatro meses y un día de arresto mayor por el hurto y 10.000 pesetas por la condución ilegal, accesorias y costas y que indemnice con los otros procesados con 25.000 pesetas al perjudicado.

La Defensa solicitó tres meses de arresto mayor, accesorias y costas y 5.000 pesetas de multa.

AL QUITE
DIAS Y AFANES
Un par de sugerencias

Por ser la más reciente, la presencia de los Reyes en Extremadura ha de sugerirnos un par de cosas. La primera, que Palencia también espera su visita. Es cierto que un viaje real no se decide en unas horas; exige minuciosidad y previsión. No digo esto pensando que hemos de disponer de tiempo para que todo "salga bien" en el sentido tradicional de estos actos. Nada más lejos de mi ánimo, ni más reñido con lo que realmente Palencia necesita y espera de la visita de los Reyes.

La presencia de don Juan Carlos entre nosotros, que contará con indudable fervor popular, no puede quedar reducida a actos más o menos espectaculares y protocolarios. Según sus regias manifestaciones, don Juan Carlos quiere en sus viajes acercarse a la entraña misma de la realidad; habrá, por lo tanto, que disponer las cosas para no refraudarle. Habida cuenta además, de lo poco visitada que fue siempre Palencia por Reyes y presidentes de Gobierno, la ocasión será única. En Extremadura ha habido adhesión y calor populares; se alzaban aquí y allá las pancartas de saludo, pero no faltaron esas otras, en las que respetuosamente, pero con la sinceridad que el Rey quiere encontrar en los españoles todos, se concretaban problemas, aspiraciones, esperanzas y decepciones. Creo que Extremadura nos ha enseñado mejor que ninguna otra región anteriormente el camino, que con vocación de servicio y de amor a los intereses palentinos habrá que comenzar a preparar cuanto antes.

La segunda sugerencia la encuentro en los abucheos, de que fueron objetos algunas autoridades extremeñas. Optaron por seguir la fórmula fácil de los discursos protocolarios, con algún "¡Viva Cartagena!" que otro y el pueblo constató en seguida que los que hablaban en su nombre no empleaban sus mismas palabras. El pueblo, claro está, censuró algunas alocuciones. En todo ello habrá que ir pensando y mentalizándonos, aunque haya valentías tan incómodas y arriesgadas, que puedan costar el cargo. Si, efectivamente, la soberanía nacional reside en el pueblo, la autenticidad de las palabras de sus rectores será medida por su capacidad para expresar el sentir del pueblo. Lo demás sería andar por las ramas y volver a perder lastimosamente el tiempo.

La presencia vital de los Reyes por las provincias va despertando fervores y esperanzas. No les engañemos cuando a nosotros lleguen ocultándoles la auténtica cara de nuestra realidad. Pensemos en ello desde ahora mismo, al hilo mismo de lo recientemente acaecido por tierras extremeñas, para que nada ni nadie nos impida cambiar a su debido tiempo la seda por el percal.

P. M. B.

esta es la nueva
GAGGIA
MODELO COMPACTA
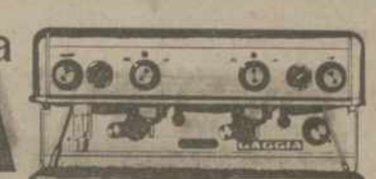
DISTRIBUIDOR OFICIAL
HOGAR HOTEL
Delegado para Palencia y provincia:
Maximiliano Marcos Sanchez
Avda. San Telmo, 4-7º · Tel. 72 49 84
En Valladolid: C/ Felipe II, 10
Tels. 25 23 28 - 25 00 17 - 25 11 36

Clasificación de los mozos del reemplazo de 1977

Se celebró el domingo en el Ayuntamiento, con un contingente de 705 jóvenes

Convocado por la Junta Municipal de Reclutamiento del Ayuntamiento, el domingo, a las nueve de la mañana, dio comienzo el acto de la clasificación provisional de los mozos del reemplazo de 1977, cuyos nacimientos corresponden desde el 1 de enero al 31 de diciembre de 1957, y meses de enero y febrero de 1958. En total, 705 mozos del Ayuntamiento de esta capital.

La Junta estuvo presidida por el alcalde don José María Garrachón Juárez, y como vocales, los concejales señores Illera, Cisneros, Giraldo, Aguayo y Pérez Antolín, teniente secretario de la Caja de Recluta número 751 don Juan Rina Montero; y el secretario del Ayuntamiento señor García Utúrriz.

Por orden alfabético de apellido, fueron pasando los mozos ante la Junta de Clasificación, verificándose la confrontación de datos administrativos correspondientes de cada uno de ellos, que llevaron a cabo funcionarios del Ayuntamiento, y las operaciones de talla, perímetro, peso, reconocimiento y vacunación antivariólica, que efectuaron los médicos y practicantes de A. P. D.

Generalmente las tallas de los mozos fueron altas, registrándose una de 1'90 y 98 kilos de peso. La exclusión, como cortos de talla, se efectuaba en tallas inferiores a 1'55.

Alrededor de las dos de la tarde finalizó el acto, sin ninguna anormalidad.

PROXIMA APERTURA DE
VANY

ANUNCIOS POR PALABRAS

Alquileres

SE ALQUILA local amplio adaptable para cualquier industria. Informes, Valentín Calderón, 3, tercero, derecha, horas de 11 a 2.
ARRIENDO cuatro cuartas alfalfa, segundo año. Razón, Anselmo Díaz. Huertas del Pombo. Tlfno. 726974.

Automóviles

DISTRIBUIDOR Pirelli. Angel Fuentes Guerra, S. A. Palencia.
PIRELLI. Correas ventilador. Angel Fuentes Guerra, S. A.
PIRELLI. Correa industrial. Angel Fuentes Guerra, S. A.
PIRELLI. Correa cosechadoras. Angel Fuentes Guerra, S. A.
PIRELLI. Neumáticos agrícolas. Angel Fuentes Guerra, S. A.
PIRELLI. Neumáticos camión. Angel Fuentes Guerra, S. A.
PIRELLI. Neumáticos turismos. Angel Fuentes Guerra, S. A.
AUTO-Escuela «Piloto». Preparación rápida y eficaz. San Juan de Dios, 2. Palencia.
AUTOMOVILES Andérez, tiene el coche usado que usted necesita, totalmente revisados y no olvide que aceptamos su coche a cambio. Queipo de Llano, 3. (Detrás de Simago). Teléfono 72 60 32. Palencia.
SANSE: Automóviles seminuevos. Todas las marcas. Amplias facilidades. Tomamos su coche a cambio. Consúltenos. Somos profesionales. María Molina, 2. Teléfonos 70 01 89 y 72 55 41.
AUTOMOVILES Iglesias. El mercado más antiguo del automóvil: más de 100 automóviles semi-nuevos, todas marcas y modelos: gasoil, gasolina, el automóvil que usted desee. Garantía, facilidades. Tlfno. 721078.

Ford
Autopalsa
Ctra. Valladolid, Km. 4,5
VEHICULOS DE OCASION
visítenos LE ESPERAMOS INCLUSO SABADOS TARDE

CAMIONES cuatro ejes basculantes, seminuevos; vendo, con Tarjeta Nacional Transferible. Tlfno. 21-16-85. Apartado de Correos 305. León.

VENDO camión «Azor» 9.000. 8.000 kilos carga, caja ganadera, con cuatro pisos, 5,50 metros larga, freno eléctrico, cabina tapizada o sólo caja. Alberto Herrón. Cisneros.
SE VENDEN Seat 1.430 y Seat 600-D. Razón, Talleres Puentecillas.
COMPRO coche de ocasión, pago al contado. Razón, Doctor Cajal, número 11, quinto, izda.
AUTOMOVILES Iglesias dispone toda clase de automóviles gasoil, últimos modelos. Tlfno. 721078.
VENDO «DYAN-6», como nuevo, 110.000 pesetas. Tlfno. 7 ó 140. Herrera de Pisuerga.

Fincas

VENTA de locales. Tlfno. 722950. Palencia.
PISOS llave en mano, varios sitios. Fincas, solares, traspasos. Inmobiliaria Díaz. Plaza España.
FINCAS. Central Castellana de Crédito financia la compra de fincas. 20 de febrero, 5, principal. Valladolid.
VENDO piso vacío. Razón, Panaderas, 14, cuarto, E.
VENDO piso. Plaza Cervantes, 7. Horario de 1 a 2,30.
VENDO local esquina, 57 m2. Barrio en construcción. Tlfno. 72 76 18.
VENDO piso céntrico, estrenar. Teléfono 725488.

PISOS
En régimen de Cooperativa
Viviendas a precio de costo, 3-4 y 5 habitaciones; servicios centrales, garaje
Información: personalmente
FINCASA
Don Sancho, 11. Pral.

COMPRO local bajo o entresuelo, 80 m2 aproximadamente. Teléfono 887036, de 4 a 8 tarde.

SE VENDE finca 3 Has. con cuadras, riego aspersión, km. 2, carretera Cervera-Aguilar. Fructuoso Martín. Tlfno. 870057. Cervera de Pisuerga.

VENDO casa libre. Calle Menorca, número 25 (El Cristo). Informes, Menorca, 29.
VENDO o alquilo naves industriales. Razón: Maderas Hernando. Avenida República Argentina, 7.

SE VENDE entreplanta nueva construcción, facilidades pago. Calle Mayor. Tlfno. 722337.

OCASION, bonitos pisos construcción, subvencionados, retorno calefacción, ventanales aluminio, garaje, calle Tercera Travesía San Telmo (frente Hospital).

Ganados y aves

SE VENDE vaca abocada a parir. Tranche. Villanueva del Rebollar.
VENDO vaca abocada a parir, dos novillas pías. Maximino. Arenillas de San Pelayo.
VENDO 50 ovejas emparejadas, nuevas y jato 12 días. Barrera. Manquillos.
VENDO 5 novillos cebados. Antonio Duque. Astudillo. Tlfno. 104.
SE VENDE vaca carne. Basilio Manero. Castrillo de Villavega.
VENDO 8 novillas extraordinarias, saliendo al toro. Andrés Infante. Paredes de Nava.
VENDO dos jatos de once meses. Piña de Campos. Ortega.
SE VENDE caballo semental español, cinco años. Tlfno. 713532.
VENDO 3 cabras, 2 emparejadas, otra con leche, buena edad. Casas de la Renfe, núm. 10, bajo, derecha.
VENDO seis jatos pintos de cinco meses. Epi Barrio. Herrera de Pisuerga.
VENDO 60 ovejas emparejadas. Enrique Santander. Villaprovedo.
VENDO vaca ratina abocada. Angel Villasur. Calzada de los Molinos.
VENDO vacas abocadas a parir, novillas y chotos. Tinín. En Perales.
SE VENDEN cerdos al destete. Calle Trafalgar, núm. 1 (El Cristo).
VENDO 2 novillas abocadas a parir y 2 vacas paridas. Gumersindo Vega. Mazariegos.
SE VENDEN 100 ovejas emparejadas. Severina. Terradillos.
VENDO vaca y novilla abocada, buena raza. Fausto. Calzada de los Molinos.

Maquinaria y Reparaciones

NEUMATICOS, correas de ventilador, correas trapezoidales. Navamuel. Casado del Alisal, E. Tlfno. 71 19 37.
SE VENDEN dos tractores Super 55 y un Super Ebro. Cosechadoras Claas reparadas con garantía. José María Fernández, Concesionario de Claas en Villada y la Casa «El Labrador» en Palencia. Tlfno. en Palencia 727245 y en Villada el 84 y 58.

SE FABRICAN sembradoras de remolacha de seis líneas; surcan, siembran y arrodillan en la misma pasada y cultivadoras de precisión dirigidos de discos. Hijos de F. Velasco, Rábano. Tlfno. 11 (Valladolid).

Pérdidas

PERDIDA monedero con dinero. Se gratificará. Tlfno. 720741.

Trabajo

TRABAJE en casa, grandes ganancias. Infórmese. Apartado 863. Oviedo.
TRABAJE de esteticista. Aprenderá con nosotros. Cristina. Apartado, 15. Oviedo.
SE NECESITA chica servicio de nueve a cuatro. Teléfono 71 47 21.
CARROCERIAS Joaquín Salvador, necesita oficial chapista o aprendiz adelantado. C. Polígono Industrial. (Oficina de Empleo, visado SEAF-PPO, núm. 7.192).
SE NECESITA chica asistenta, jornada completa o a convenir por horas, buena retribución. Tlf. 725585, de 7 a 9 tarde.
NECESITO chica fica para Santander, buen sueldo. Avisos, C. Doña Urraca, s-n (frente hospital San Bernabé). Palencia.
BAR Carlos, necesita barman, descansa domingos. C. Conde Vallellano, 4. Palencia. (Oficina Empleo núm. 7.201).
SE NECESITAN podadores para podar 4.000 manzanos. Tlfno. 723235. (Oficina de Empleo. Visado número 7.216).
SEÑORA: Si quiere pintar o empapelar, llámenos. Precios económicos. Teléfonos 71 44 35 - 71 25 79.
SE NECESITA chica fija. Informes, Tlfno. 723294.
SE NECESITA obrero para cuidar ganado caballar e instalaciones. Se ofrece vivienda a estrenar. Informarse en Sahagún en Oficina de Empleo SEAF-PPO ó Tlfno. 165.
SE NECESITA asistenta mañana y tarde. Razón: Miguel Primo de Rivera, núm. 1. Dr. Duréntez.
SE NECESITA asistenta. José Antonio, 12, quinto, derecha.
NECESITO sirvienta, 30 años en adelante. Avenida José Antonio, número 16, tercero. Marcelo Manuel.
MESON «El Bodegón», necesita aprendiz. Plazuela del Puente Mayor. (SEAF-PPO. Ref. 7.067).
NECESITO chica fija o interina. Portillo doña María, 2, quinto, D.
SE NECESITA chica fija, poca familia, buen sueldo. Tlfno. 720488.
NECESITAMOS camareras de piso y ayudante de cocina para trabajar los meses de marzo, abril, mayo, junio, julio, agosto y septiembre. Dirigirse a Hotel Ramona de Laredo (Santander). Tlfno. 605336. (Seaf-PPO. Ref. 50).
SE NECESITA chico 14-15 años para botones. Razón, Hotel Rey Sancho de Castilla.
SE NECESITA asistenta, sólo mañanas. Menéndez Pelayo, 12, cuarto, B.
SE VENDE piso. Tlfno. 723819.
SE NECESITA empleada de hogar. Modesto Lafuente, 35, quinto, derecha.
VENDO chica fija o interina. Portillo Doña María, 2, quinto.
SE NECESITA muchacha para señora sola. Comandante Velloso, número 3, quinto. B. Vda. de Robles.
ASISTENTA, se necesita, de 8,30 a 1,30, mañanas. Informes, Pastelero Madrigal.
SE NECESITA asistenta, mañanas. Comandante Velloso, núm. 1, cuarto, C.

Traspasos

TRASPASO o vendo bar Zalima. Teléfono 850003. Guardo.
SE TRASPASA peluquería Argentina con piso y teléfono. Calvo Sotelo, 4, segundo, derecha. Razón, Colón, 47. Agustina Ramos.
TRASPASO Bodeguilla «El que faltaba». Alfonso VIII, núm. 5.

Varios

AGRICULTORES: dispongo de las siguientes semillas para siembra: trigos, siete cerros y Champleim. Cebadas cerveceras: Wisa, Beka, Pallas, Ellas. Avenas blancas: Mina, Cóndor, Pané-I, Roja de Argelia, Blenda y Vezas Andaluzas. Todas ellas certificadas y precintadas, dentro del tipo R-I y R-2. Información y venta: Leandro Sánchez Villegas. Oficinas Menéndez Pelayo, 5. Tlfno. 720731 y Nave-Silo, Carretera Santander, número 13. Tlfno. 714592.
SE VENDE empacadora seminueva marca Bamfords y 40 ovejas. Ricardo. Támara.
SE VENDEN varias antigüedades. Tlfno. 229827. Valladolid.

Vehículos

TRACTORES usados diferentes marcas, reparados, en perfectas condiciones de funcionamiento, vende Nazario Aguado. Estrada, 23.

Ventas

SE VENDEN puertas de derribo. Razón, Avenida Asturias, 25.
VENDO 5.000 kilos remolacha forrajera. Itero de la Vega (estanco).
VENDO 200 fardos de alfalfa. Vicente Díez. Támara.

PATATA de siembra certificada. Exporpata. Dr. Cajal, 9. Teléfono 723639. Palencia.

CARNE especial para matanzas. Precios del año pasado. Alfonso Serra. Teniente Velasco, 14.
ARBOLES FRUTALES, rosales, jardinería. Pastores, 22, telf. 72 04 88 (cerca estación autobuses).
VENDO peluquería de señoras completa, o por elementos. Pili Campo. Teléfonos 880198 - 880197. Carrión.
VENDO 8.000 kilogramos paja lentejas superior. Marino Delgado, Villaherreros.
PLASTICOS agricultura hasta 6 metros ancho. «El Diamante». Alisal, 26.
SE VENDE cebada «Pallas», de nueva producción, seleccionada. Hermanos Calle. Cervatos de la Cueza.
VENDO abono. Luis Ortega. Calle Inés Moro, núm. 13.

Oleos, litografías, cuadros religiosos y para decoración, en I. G. DIARIO-DIA

✝
EL SEÑOR
Don Julián Tejedor Ijelmo
FALLECIO EN CERVERA DE PISUERGA
el día 14 de Marzo de 1977
A los 90 años de edad
Después de recibir los Santos Sacramentos
D. E. P.

Su esposa Angeles Duque Diez; hijos Rosa y Julián Tejedor Duque; hermanos políticos, sobrinos y demás familia,

Suplican una oración por su alma.

Funeral y conducción del cadáver al cementerio: Tendrá lugar el día 15 a las cinco de la tarde en Cervera de Pisuerga.

✝
EL SEÑOR
Don Francisco Navamuel Isasi
FALLECIO EN BARRUELO DE SANTULLAN EL DIA 14 DE MARZO DE 1977
A los 50 años de edad
Después de recibir los Santos Sacramentos
— D. E. P. —

Su apenada esposa Elena Estébanez Doce; hijo Francisco Navamuel Estébanez; hija política Africa Torres Mulero; madre Pilar Isasi (Vda. de Francisco Navamuel); madre política Felicidad Doce (Vda. de Estébanez); Hermana María del Carmen Navamuel; hermano político Luis de la Fuente; tíos, sobrinos, primos y demás familia,

Suplican una oración por el eterno descanso de su alma

Funeral y conducción del cadáver al cementerio: Tendrá lugar, el día 15, a las cuatro y media de la tarde, en Barruelo de Santullán.

M.C.D.2022

RODIER PARIS

Su estilo inconfundible
en una colección primaveral
jóven y alegre en

Garden
Boutique

Mayor, 101 · Tel. 71 31 85 · PALENCIA

El Mercado Común cumplirá 20 años el día 25 de Marzo

Los dirigentes de los "nueve" celebrarán una 'cumbre" en ROMA

Roma, 13.—(Por José L. Martínez Mar, de Efe).

Con solemnidad, pero con un acto de reflexión y examen de conciencia, la Europa Comunitaria cumplirá el 25 de marzo próximo, en Roma, los 20 años de existencia.

Los nueve miembros de la C. E. E. se reunirán con este motivo —el vigésimo aniversario de la firma del "Tratado de Roma", con el que nació el Mercado Común Europeo—, el 25 y 26 de marzo, en la capital italiana.

La reflexión de los jefes de Estado o de Gobierno de las naciones comunitarias tendrá un denominador preciso: la crisis económica y la perspectiva de un nuevo tipo de diálogo con los Estados Unidos y las restantes potencias occidentales.

En Roma se sentarán, en efecto, las bases de la postura comunitaria de cara a la cumbre económica occidental que, el 7 y 8 de mayo, reunirá en Londres a los jefes de Estado de Alemania Federal, Canadá, Estados Unidos, Francia, Gran Bretaña, Italia y Japón.

Si el balance no es totalmente satisfactorio, el futuro de la Comunidad hoy por hoy aparece incierto. De aquella Europa de los «seis» que nació en los salones del Capitolio romano, el 25 de marzo de 1957, se ha llegado ya a una Europa de los «nueve». Pero la crisis económica, los problemas de la energía o las divergencias monetarias o comerciales (preferentemente en el sector agrario) han hecho mucho más árduo el esfuerzo integrador.

El espíritu del «Tratado de Roma», cuyos 248 artículos firmaron hace 20 años el canciller alemán Adenauer el presidente italiano Segni, el francés Pineu, el luxemburgués Bech, el holandés Luns y el belga Spaak, a los 20 años, no se ha realizado en la medida esperada. Esta es una opinión generalizada. Queda mucho aún por conseguir para llegar a esa área económica común —con la libre circulación de personas, mercancías, capitales y servicios—, que debe permitir una integración política.

Sin embargo, el sueño europeista no ha perdido fuerza. Si son muchas las dificultades para acordar intereses económicos y políticos, se camina lentamente hacia la mayoría de edad de la Europa Comunitaria. Los 21 años los cumplirá con la elección del Parlamento europeo por sufragio universal. Un hito político cuyo valor nadie oculta.

Se trata también, según medios gubernamentales italianos, de recobrar la solidaridad entre los "nueve", de cara a los nuevos horizontes en las relaciones de la C. E. E., con las otras grandes potencias occidentales y, muy concretamente, con los Estados Unidos. Donde, Jimmy Carter, nada más asumir la presidencia, prometió a los aliados europeos un nuevo lenguaje de cooperación con Europa.

Una Europa que, además, está destinada a ampliarse y completarse con la adhesión de otros países del continente. Todos ellos pertenecientes al área mediterránea o meridional, cuyo peso en la C. E. E., todos reconocen, pero también temen. La incorporación de Grecia, Portugal y España por lo tanto, podría también ser uno de los temas del 20 aniversario.

Un aniversario, que se conmemorará con una solemne ceremonia en la misma sala donde se firmó hace 20 años el «Tratado de Roma», seguida de una comida oficial que el presidente italiano, Giovanni Leone, ofrecerá en la Palacio del Quirinal.

Junto al protocolo, el «Consejo Europeo», integrado por los jefes de Estado o de Gobierno tratará de los temas antes citados. Los trabajos se iniciarán en la tarde del 25 de marzo para reanudarse en la mañana del 26. Unico intervalo en las deliberaciones será la cena oficial que el primer ministro italiano, Giulio Andreotti, ofrecerá a sus huéspedes.

El balance de estos trabajos se hará en lengua inglesa. El "premier" británico, James Callaghan como presidente de turno de la Comunidad será el encargado de comunicar las conclusiones. Que, hoy por hoy, nadie espera sean sensacionales.

SAHAGUN
Electrocardiografía - Rayos X
Suspende la consulta hasta el día 21
Mayor, 77. Teléfono 72 - 24 - 86. Palencia

Para hacer frente a la revuelta estudiantil

El GOBIERNO italiano podría decretar el estado de excepción

Han sido prohibidas todas las manifestaciones en Roma y Bolonia

CIUDAD DEL VATICANO.—Un grupo de asombrados turistas contempla en las cercanías de la Plaza de San Pedro algunos de los automóviles incendiados el sábado por los estudiantes, que se manifestaron durante toda la noche en protesta por la meurte de un compañero en la ciudad de Bolonia
(Teleíoto (CIFRA GRAFICA-PI)

Roma, 13 (Efe).—El Gobierno italiano no descarta la aplicación del estado de excepción, para hacer frente a los graves desórdenes e incidentes que se vienen produciendo en el país, con un trágico balance de víctimas y daños materiales en las últimas 48 horas.

Así lo dio a entender hoy, en Roma, el ministro del Interior, Francesco Cossiga, para quien «serán usadas todas las hipótesis disponibles basadas en la ley, en prudente proporción al agravarse la situación».

Esta declaración de Cossiga se produjo después de una reunión de los ministros del Interior y Educación, Francesco Cossiga y Franco María Malfatti, con el presidente del Consejo, Giulio Andreotti. Este, previamente, había conversado con el jefe del Estado, Giovanni Leone, y con los presidentes del Senado, Amintore Fanfani, y de la Cámara de Diputados, Pietro Ingrao.

Cossiga consideró la situación como «particularmente grave», en cuanto que el movimiento estudiantil «no está en condiciones de autocontrolarse» y las manifestaciones se transforman en «actos preconcebidos de guerrilla, que no rechazan ni siquiera el uso de armas de fuego».

Tanto el ministro del Interior como el jefe del Gobierno han hecho llamamientos a los partidos políticos y a la opinión pública para «aislar a los agitadores», a las fuerzas ilegales y a los delincuentes. Porque, según Cossiga, «la violencia es considerada ya como un modo para alcanzar un objetivo político: enterrar el sistema».

Mañana, el Gobierno informará al país, y, a juzgar por una declaración del primer ministro, en el curso de la semana se podrían tomar nuevas medidas para garantizar el orden público.

Al mismo tiempo que el Gobierno manifiesta que «no estamos dispuestos a sufrir la violencia», se han prohibido todas las manifestaciones públicas en Roma. Idéntica medida en Bolonia, para mañana lunes, en previsión de la concentración de miles de jóvenes para el entierro de francesco lo Russo, el estudiante muerto por los disparos de la policía el pasado viernes.

Las universidades de Roma y Bolonia también permanecerán cerradas temporalmente.

BALANCE DE LOS DISTURBIOS

Mientras la opinión pública aparece con evidentes síntomas de miedo y preocupación por los acontecimientos de las últimas horas en Roma y Bolonia —y, en menor tono, en otras ciudades—, se empiezan a hacer balances.

El resultado de los violentos incidentes que vivió anoche Roma es trágico. El número de heridos es superior a 20 y de ellos dos están en grave estado y un agente de la policía quedará paralítico. Es difícil calcular los daños provocados por los asaltos, incendios y saqueos de establecimientos comerciales, de los que mas de un centenar ofrecen huellas de la violencia desencadenada por los extremistas. Así como 50 automóviles incendiados o semidestruidos.

La policía ha recuperado bombas artefactos incendiarios, fusiles, pistolas y otros tipos de armas. Mientras que 31 personas, de las e146 detenidas, han pasado a disposición de la justicia. La capital italiana ha vivido una jornada de calma, pero la policía ha mantenido una tupida vigilancia.

En Bolonia la situación es aún difícil. Después de la ocupación militar del área universitaria —centenares de agentes apoyados por tanques y vehículos blindados—, de donde habían huido ya los casi 2.000 extremistas que la ocupaban desde el viernes y la sometieron a un riguroso saqueo, se han reproducido hoy los incidentes.

Choques esporádicos entre extremistas y las fuerzas del orden se han registrado durante toda la jornada, sin que se lograse restablecer la calma en una ciudad prácticamente desierta.

Las fuerzas políticas y sindicales han convocado una «manifestación unitaria» para el miércoles en Bolonia, en «defensa del orden y la seguridad democrática», al mismo tiempo que se multiplican las críticas de los diversos sectores políticos contra los instigadores de los incidentes.

Unánime la evaluación que los partidos, de cualquier tendencia, hacen de la situación creada por los incidentes y por otros sucesos terroristas como el asesinato del brigada de policía Giuseppe Ciotta, en Turín.

Cambia únicamente el matiz dialéctico. Si la derecha considera que «estamos ya ante una verdadera y propia guerra civil», en la izquierda se considera que de esta «espiral de violencia puede salir destruida la misma democracia». En el centro, es decir, los partidos de Gobierno, se considera que el país afronta un «plan subversivo, lúcido y organizado».

Pero, en cualquier caso y a excepción lógica de los democristianos, se considera que el Gobierno está demostrando debilidad o, por lo menos, carece de la necesaria firmeza para llevar a cabo las reformas que resuelvan las graves causas de protesta (paro, magnicación, crisis de las instituciones universitarias, crisis económica, etc.), que han conducido a la exasperación de algunos sectores como el estudiantil.

Los comunistas se muestran radicales en la condena de los ultraizquierdistas y, en una declaración publicada hoy, aseguran que «el Estado tiene el deber de defenderse». En la extrema izquierda se responde que los estudiantes han caído en la «trampa de la provocación».

A la democracia cristiana llegan, desde diversos partidos, una apremiante invitación: un acuerdo de todas las fuerzas democráticas para una política de emergencia. Con lo que no se quiere decir que tenga que caer el Gobierno de Andreotti. El cual, desde luego, está en la cuerda floja.

Acusado de violar a una niña de 13 años

EL DIRECTOR DE CINE POLANSKI SERA PROCESADO

Los Angeles, 14. (Efe). — El director cinematográfico Román Polansky, habrá de comparecer ante los Tribunales el viernes próximo acusado de la violación de una niña de 13 años, informó ayer la policía.

Polansky, de 43 años, fue detenido el viernes por la noche y puesto en libertad bajo el pago de una fianza de 2.500 dólares (175.000 ptas). Se espera que también sean hechas contra él, otras acusaciones, por delitos sexuales, así como la de haber administrado narcóticos a una menor.

Polansky no ha hecho ninguna declaración acerca de su detención.

Según parece, Polansky seleccionó a la muchacha, cuya identidad no se ha revelado, para hacerle fotografías en el domicilio del actor Jack Nicholson.

La menor manifestó a la policía que le habían dado un tranquilizante, y que después fue violada.

En un principio se dijo que el incidente ocurrió en casa de Nicholson, pero la chica manifestó que no podía recordar los incidentes porque se encontraba bajo los efectos de la droga.

La denuncia contra Polansky fue presentada por la madre de la muchacha que escuchó lo que había ocurrido cuando la niña se lo contaba a un amigo.

La policía se presentó en casa de Nicholson con un mandamiento judicial, y en el domicilio del actor fue detenida también su amiga Angelica Huston, de 26 años, hija del actor y director John Huston, bajo la acusación de estar en posesión de cocaína. Angelica Huston fue puesta en libertad bajo fianza de 1.500 dólares (100.000 pesetas).

Según la policía, no hay ninguna razón para creer que Nicholson, que se encontraba fuera de la ciudad el jueves, ni Angélica Huston, hayan tenido ninguna relación con la supuesta violación de la muchacha.

Las fotos de la chica estaban destinadas a una revista juvenil francesa.

Polansky estuvo casado con la actriz cinematográfica Sharon Tate, asesinada hace siete años por miembros de la familia Charles Manson.

SE NECESITA MATRIMONIO SIN HIJOS
para finca particular cerca de Santander.
Escribir a Publicidad Blasón, Los Escalantes, núm. 5 - 1.º.
SEAF - PPO. Núm. 641

tv. E. PROGRAMAS PARA EL DIA 15

SEGUNDA CADENA

13,45: Carta de ajuste: Las Grecas.—14,00: Programa regional simultáneo.—14,30. Apertura y presentación.—14,31: Avance informativo.—14,35: Gente: 15,00: Telediario. Primera edición.—15,35: Andante. — 15,45: ¿Quién es?..? — 16,00: Longstreet: «Campo de honor».—16,55: Sonata para violín y piano, G. Casado.—17,15: Despedida y cierre.—18,15: Carta de ajuste: Mari Trini.—18,30: Apertura y presentación.—18,31: Avance informativo.—18,35: Un globo, dos globos, tres globos. Para los pequeños. ¡Abrete Sésamo!: Episodio núm. 51 A. Tom y Jerry: "Excursión con hormigas". El mundo de la música.—20,00: Novela (capítulo II): «Olivia», de Rafael López de Haro.—20,30: Telediario. Segunda edición.—21,00: Mujeres insólitas. "La reina loca de amor» (Juana de Castilla).—22,00: Esta noche... Fiesta.—23,00: Ultima hora.—23,15: Teledeporte.—23,25: Despedida y cierre.

PRIMERA CADENA

19,30: Carta de ajuste: Flamenco: Pepe Sanlúcar.—20,00: Presentación y avances.—20,01: ¿Qué es..?—20,30: Maestros y estilos. Grandes directores de orquestas (I). — 21,30: Musical Pop. Too Old to rock'n roll too young to die.—22,00: Redacción de noche.—23,00: Despedida y cierre.

RINCON AMENO

CRUCIGRAMA

NUMERO 25:

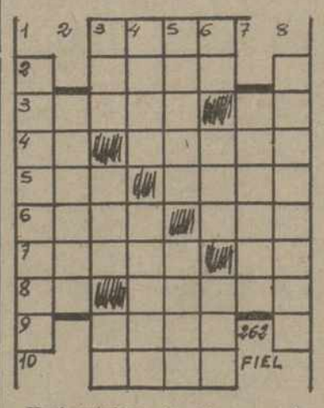

Horizontales: 1: Becerra. 2: palmípedas. 3: Ajustado a peso o medida. Nota musical. 4: Símbolo de Brahma. Pequeña embarcación a remo. 5: Yunque de platero. Fístula en el ángulo del ojo. 6: Mes del calendario hebreo. Hijo de Noé. 7: Ceder el dominio sobre algo. Símbolo del níquel. 8: Naipe. Pasta detersoria 9: Parte carnosa entre la barba y el cuello. 10: Ciudad rusa.

Verticales: 1: Terrenos cercados destinados a semilleros. 2: Queridos. 3: Símbolo de la paciencia. Apócope. Río italiano. 4: Rey impío de Israel. Hender. 5: Hacer corta de árboles. Tabaco en polvo. 6: Antigua moneda romana de cobre. Movimiento convulsivo habitual. Ponchera. 7: Muy distante. 8: Silicato natural de cinc.

*

SOLUCION AL NUM. 24:

Horizontales: 1: Alic. 2: Nata. 3: Ubica. Ar. 4: Cu. Acaro. 5: Aco. Acec. 6 Nava. Ata. 7: Erato. Et. 8: Ro. Alise. 9: Ijar. 10: Rosa.

Verticales: 1: Bucanero. 2: Búcaro. 3: Ani. Va. Ir. 4: Laca. Atajo. 5: Itaca. Olas. 6: ¡Ea! Aca. Ira. 7: Aretes. 8: Brocatel.

SOLUCION AL JEROGLIFICO DEL DIA ANTERIOR
Estaré a las seis.

SOLUCION AL JUEGO DE LOS SIETE ERRORES DEL DIA ANTERIOR
1: El gorro del montañero. 2: Su cabello. 3: Su cuchillo. 4: La vuelta de sus botas. 5: Las iniciales de su mochila. 6: El banderín. 7: La montaña de la derecha.

JEROGLIFICO

¿Tenemos que esperarle?

LOS INVIERNOS

"Los inviernos son cortos. Esperemos a los buenos días", así canta Mimí en el tercer acto de "La Boheme". Sin embargo, ese optimismo es desmentido por los inviernos largos y rigurosos.

Esta circunstancia de los inviernos interminables se da en algunos países, sobre todo como alguien dijo:

—El invierno inglés termina en julio y comienza en agosto.

LA INCULTURA

Al volver a casa con algún retraso, un profesor fue conminado por un sujeto joven y de mala pinta que le ordenó, armado con una pistola:

—¡Manos arriba! ¡Deme la cartera! ¡Y si dice algo, disparo!

—Mi buen amigo —deploró el profesor sin perder la calma—. ¡Cuántas faltas! ¿Cómo puedo yo darle mi cartera si tengo las manos en el aire? Me copiará cien veces la frase: "Si yo hablo, no estoy muerto".

JUEGO DE LOS SIETE ERRORES

Trate de descubrir los siete errores que diferencian a estos dos dibujos aparentemente iguales.

M.C.D.2022

UN POSITIVO importante para el PALENCIA en Tudela

EL PARTIDO FINALIZO SIN GOLES

(CRONICA Y COMENTARIOS, EN PAGINA 11)

Con lleno en el NOU CAMP

Empató el Sevilla a tres goles con el Barcelona

Protestas al árbitro y lanzamiento masivo de almohadillas

BARCELONA, 3; SEVILLA, 3

Barcelona, 13. (Alfil). — Con empate a tres goles ha finalizado el encuentro de fútbol de Primera División disputado esta tarde en el estadio azulgrana, casi lleno, con unos 85.000 espectadores, entre el Barcelona y el Sevilla.

Fue un partido emocionante por las alternativas en el marcador y sobre todo porque el Sevilla, sin darse en ningún momento por vencido, supo anular primero una diferencia de dos goles y luego la mínima ventaja con la que el Barcelona parecía que iba a llevarse la victoria, por la que, en definitiva, había luchado más y jugado mejor, pero también con notables errores que le costaron la pérdida de este punto.

El primer tiempo finalizó ya con ventaja azulgrana por dos a cero, que parecía decidir el resultado, pues el Barcelona se había mostrado más eficaz y dominador de la situación. Antes del minuto de juego, ya se había inaugurado el marcador en una jugada de amarillo con tiro bombeado por encima de Paco, que llegó a la red.

Luego, a los 38 minutos, en ocasión de lanzarse un saque de esquina contra el Sevilla, Juanito agarró a Clares dentro del área y el árbitro, situado junto a ellos, señaló sin titubear el penalty que Cruyff se encargó de transformar en el segundo gol.

Cambió la decoración en el segundo tiempo en una jugada desgraciada del Barcelona, a los 6 minutos, en que Costas y Mora se hicieron un lío delante de Scotta y el balón, mansamente empujado por éste llegó a las mallas. Con el dos a uno el Barcelona siguió presionando pero a los veinte minutos, un centro bombeado sobre el área azulgrana la falla la defensa, Montero de cabeza envía a a Scotta y éste desde cerca y de tremendo disparo consigue el empate a dos tantos.

A los 24 minutos, en plena reacción azulgrana, Cruyff realiza una jugada prodigiosa, en avance individual, hace un quiebro, engaña a Paco y cuando éste se iba hacia un lado bombea hacia el otro con efecto y consigue el 3-2, que es acogido con flamear de pañuelos. Pero el Sevilla no se rinde y sus contraataques siguen poniendo de manifiesto la endeblez de la defensa azulgrana, muy nerviosa, hasta que en el minuto 39 Costa hace un penalty a Scotta que el árbitro señala y Jaén consigue la igualada a tres. A los 44 minutos, con el Barcelona volcado Asensi se mete en el área y allí es claramente derribado sin que el árbitro muestre esta vez el rigor de las anteriores ocasiones, por lo que se origina una gran protesta y lanzamiento de almohadillas que obliga a interrumpir el juego un par de minutos. Reanudado el juego, el encuentro finaliza con empate a tres tantos.

Equipos:

Barcelona: Mora; Ramos, Costas, Olmo; Amarillo, Neeskens; Marcial Sánchez, Cruyff, Asensi y Clares.

A los catorce minutos del segundo tiempo en una dura entrada, Neeskens se lesiona y sale del campo siendo sustituido a los 17 minutos por Macizo.

Sevilla: Paco; Juanito, Hita, Rivas; Dos Santos, Blanco; Scotta, Jaén, Montero, Rubio y Yiyi.

A los 41 minutos del segundo tiempo Cantudo suple a Montero.

Por el Barcelona destacaron Neeskens, Cruyff y Asensi y por el Sevilla Dos Santos, Blanco y Scotta.

Un gran partido del Hércules

Cayó el líder en ALICANTE

Charles y Barrios, fueron una pesadilla para Reina

HERCULES, 2; AT. DE MADRID, 1

Alicante, 13. (Alfil). — El Hércules ha podido con el líder de la Primera División, al que derrotó esta tarde por 2-1.

Alineaciones:

At. de Madrid: Reina; Marcelino, Heredia, Capón, Rodri; Eusebio, Leal; Salcedo, Rubén Cano, Bermejo y Ayala.

En el minuto 14 del segundo tiempo, se retiró Bermejo que cedió su puesto a Aguilar y en el 38 Alberto suplió a Salcedo.

Hércules: Santoro; José Antonio, Giuliano, Quique, Juan; Ribera, Charles; Baena, Barrios, Aracil, y Lubecke.

En el minuto 38 se retiró Lubecke y le sustituye Pepín.

Goles:

En el minuto 10 del segundo tiempo, 1-0. Ribera adelantó el balón a Barrios, éste se interna hasta la línea de fondo, centró raso y Lubecke, desde muy cerca, batió a Reina.

1-1. En el minuto 34, cuando Santoro estaba en posesión del balón y lo botaba para hacer el saque de puerta, se descuidó y Rubén Cano metió el pie y desvió a las mallas.

2-1. En el minuto 40, ejecutó Charles un golpe franco desde la izquierda y Ribera, de espléndido cabezazo logró el último gol del partido.

El árbitro colegiado señor Orrantia, del Colegio navarro, que tuvo una buena actuación, siguió de cerca el juego.

Interpretó correctamente la ley de la ventaja y hacia el final mostró tarjeta amarilla a Giuliano, por pérdida de tiempo al sacar de puerta.

El Hércules volvió a obsequiar a sus seguidores un partido espléndido, precisamente frente al líder del Grupo y en circunstancias poco propicias, ya que hubo de prescindir de Saccardi y Comisso por estar sancionados, y de Sancayetano, porque no se recuperó de la lesión sufrida el miércoles en el partido de Copa.

Desde que empezó a rodar el balón, el Hércules se lanzó a una fuerte ofensiva, pretendiendo sentenciar cuanto antes la contienda, y lo hubiera conseguido de no tener la suerte de espaldas en un remate de Barrios y en un tiro de Giuliano que se estrellaron en el larguero con Reina batido. Luego el guardameta rojiblanco se lució en varias intervenciones. Se llegó al descanso sin que funcionara el mercador, pero habiendo acumulado el equipo alicantino muchos méritos para resolver la contienda.

La tónica de la segunda parte fue la misma, pero ahora la suerte se mostró más propicia con el Hércules, porque después de realizar Reina sendas paradas a remates de Charles, llegó el primer gol que sirvió para serenar el juego de los locales y esperar el desenlace de la contienda con más tranquilidad.

Pero vino el regalo de Santoro, incomprensible, y ante la posibilidad de perder el encuentro, el Hércules reaccionó briosamente, y en los minutos finales obligó al Atlético a replegar efectivos, para evitar la derrota, pero no pudo lograrlo.

En el centro del campo, Baena, Juan, Aracil y Lubecke realizaron una labor muy positiva, y los hombres punta, Charles y Barrios, fueron una pesadilla constante para la defensa y la puerta atlética.

LABORATORIO FARMACEUTICO

Precisa para esa provincia VISITADOR Médico a comisión. Interesados escribir remitiendo «Curriculum Vitae» y teléfono para concertar entrevista a Sr. BRUNETE, calle Caspe, 95. BARCELONA-13.

EL REAL MADRID sigue en el bache

No supo marcar un gol al Celta

REAL MADRID, 0; CELTA, 0

Madrid, 13. (Alfil). — Tras noventa minutos de juego soporífero, especialmente los cuarenta y cinco últimos, el Real Madrid y el Celta empataron sin goles en partido disputado hoy en el «Santiago Bernabéu», en la vigésimo sexta jornada del Campeonato de Liga de Primera División.

Tarde soleada, pero de fresca temperatura, con un terreno en magníficas condiciones para el juego. Unas cincuenta y cinco mil personas presenciaron el encuentro:

Alineaciones:

Real Madrid: Miguel Angel; Sol, Firi, Benito, Camacho; Breitner, Del Bosque, Vitoria; Jensen, Santillana y Sánchez Barrios. No hubo cambios en el equipo madridista a lo largo del partido.

Celta: Fenoy; Santomé, Juan, Manolo, Bún; Igártua, Villar, Castro; Sanromán, Mori y Suárez.

A los once minutos del segundo tiempo, Sanromán lesionado, fue reemplazado por Félix, y Gómez entró en el puesto de Mori a un minuto del final.

Dirigió el partido el colegiado balear, Borrás del Barrio, su actuación fue muy protestada, particularmente en algunas decisiones tomadas en el segundo periodo, que al respetable le parecieron equivocadas. Desde luego, puede afirmarse que su labor no fue casera, ya que sí perjudicó a alguno de los dos equipos fue el Real Madrid el elegido. Mostró tarjetas amarillas a Juan, al minuto de juego por mano intencionada; a Benito, a los 10 de la segunda parte por dura entrada a Sanromán; a Igártua, a los 30, por desplazar el balón con el juego detenido; a Vitoria, un minuto más tarde, por fea entrada y a Del Bosque, a tres minutos del final por protestar una de las decisiones arbitrales que fue protestada por el público. En resumen, muchas tarjetas..., y pocas nueces.

El partido fue de dominio territorial del Real Madrid, ante un Celta que, en ocasiones, se encerró en su área. Pero este dominio fue improductivo y nunca dio sensación de peligro, ya que los jugadores ma-

(Continúa en la página siguiente)

Sin goles en SALAMANCA

El peor encuentro de la temporada EN EL HELMANTICO

SALAMANCA, 0; ZARAGOZA, 0

Salamanca, 13 (Alfil).—En el estadio Helmántico se ha disputado esta tarde el encuentro de fútbol, correspondiente al campeonato nacional de liga de Primera División, entre el Salamanca y el Zaragoza, llegándose al término del mismo, con el resultado de empate a cero goles.

Alineaciones:

Salamanca: Alessandro; Pedraza, Bustillo, Lanchas; Rezza, Tomé; Juanito, Alves, Alvarez (Galleguillos), Juanjo y Pérez.

Zaragoza: Nieves (Irazusta); Rico, India, Manolo González; Violeta, Planas; Juanjo, Pepe González, Planelles, Arrúa y Jordao.

Dirigió el encuentro el señor Acebal, colegiado asturiano, con muchos errores técnicos, en un partido que no ofreció complicaciones, siendo muy protestada su labor. Mostró tarjeta amarilla a Pepe González del Zaragoza, por una fuerte entrada a Alves.

El Salamanca y Zaragoza, han disputado esta tarde, el peor encuentro de la presente temporada, en el estadio Helmántico. Ni uno ni otro equipo han realizado méritos para conseguir la victoria y si bien el dominio en los dos períodos, correspondió por entero al cuadro salmantino, éste se debió principalmente a las pocas pretensiones del equipo zaragocista que acudió a Salamanca, con el deliberado propósito de mantener el resultado inicial.

El Zaragoza, mantuvo solamente en punta a Jordao, presentando un esquema de contención, amontonando todos sus efectivos en su propia parcela, en una defensa a ultranza de su marco y este cerrojo presentado por el Zaragoza, le fue imposible al Salamanca hacer saltar en ningún momento del encuentro, transcurriendo el partido en un tira y afloja, con un salamanca, que presionó de forma infructuosa, pero sin acertar a resolver las jugadas en el área visitante, unas veces por falta de precisión en las entregas y otras por falta de acierto en los disparos a puerta.

Fuerte derrota del Burgos EN SAN MAMES

Churruca, Dani y Carlos, autores de los goles

ATH. BILBAO, 3; BURGOS, 0

Bilbao, 13 (Alfil).—Por tres goles a cero (3-0) ha vencido el Athletic de Bilbao al Burgos, en partido de fútbol del campeonato de liga de Primera División, disputado esta tarde en el estadio de San Mamés. El primer tiempo concluyó con el resultado de dos-cero.

Alineaciones:

Ath. de Bilbao: Iríbar; Lasa, Escalza, Villar; Guisasola, Alexanco; Dani, Irureta, Carlos, Churruca y Rojo I.

En el minuto 40 de la segunda parte, Goicoechea sustituyó a Escalza por lesión de éste.

Burgos: Manzanedo; Valdés, Palmer, Igartua; Navajas, Cabral; Juanito, Garrido, Viteri, Katic y Quini.

A los 35 minutos del segundo tiempo, Omar reemplazó a Viteri; y Romero a Juanito un minuto después.

Dirigió el partido el señor Fores, del colegio catalán, meticuloso. Amonestó a Viteri y a Irureta.

Buena entrada, tarde fresca y terreno un poco desigual. Un poco de viento y pitos al Burgos cuando hizo su aparición.

En el descanso ondeó, en el centro del terreno de juego, una «ikurriña» colocada por un espectador.

Churruca, en el minuto 20, marcó el primer gol, tras efectuar un córner Rojo I y despejar Cabrar con la cabeza.

El 2-0 se produjo en el minuto 41 y fue logrado por Dani, tras escapársele la pelota al portero burgalés después de un potente disparo de Alesanco.

Y el 3-0 fue obra de Carlos, a pase de Dani, en el minuto 33 del segundo tiempo.

Neto dominio del Ath. de Bilbao, a pesar del marcaje férreo a que fueron sometidos sus hombres claves.

En la primera parte, el cuadro burgalés actuó con precauciones defensivas. Pero a raíz de encajar los dos goles de este periodo trató de aminorar distancias, abrió líneas y se lanzó al ataque, pero nada pudo hacer por marcar.

Churruca, Guisasola, Alexanco y Rojo I destacaron en el Athletic de Bilbao. Y el portero Manzanedo, Katic, Juanito y Quini fueron los más sobresalientes en el burgos.

Sin arriesgar nada

Triunfo del Valcneia en Málaga por 1-0

Desilusionados los aficionados malagueños

MALAGA, 0; VALENCIA, 1

Málaga, 13. (Alfil). — Con el resultado de cero a uno ha terminado el encuentro entre el Málaga y el Valencia, disputado esta tarde en el Estadio de «La Rosaleda», correspondiente a la Primera División de Liga. Se llegó al final del primer tiempo con el tanteo que luego sería definitivo.

Alineaciones:

Málaga: Corral; Aráez, Vara, Nacho; Macías, Popo; Esteban, Migueli (Alcart), Orozco (Castronovo), Vilanova y Santi.

Valencia: Pereira; Carrete, Cervero, Jesús Martínez; Cordero, Claramunt (Juan Carlos); Rep, Saura, Diarte, Kempes y Valdez.

Arbitró el señor Santaña Fáez, del Colegio Canario, que estuvo regular, aunque el público se enfadó en diversas ocasiones con él. Mostró tarjeta amarilla a Rep.

El Estadio de «La Rosaleda», en tarde soleada, congregó a poco más de la mitad de su aforo.

El único gol del encuentro fue conseguido en el minuto 20 al rematar Kempes una jugada de Jesús Martínez y dar el balón en Corral.

El partido, que fue muy movido

(Continúa en la página siguiente)

QUINIELA GANADORA

CINCO variantes

1.	Betis - Elche	1
2.	Santander-R. Sociedad	1
3.	R. Madrid - Celta	X
4.	Málaga - Valencia	2
5.	Salamanca - Zaragoza	X
6.	At. Bilbao - Burgos	1
7.	Barcelona - Sevilla	X
8.	Hércules - At. Madrid	1
9.	Tarrasa - Barcelona At.	1
10.	Coruña - Valladolid	1
11.	Oviedo - Jaén	1
12.	Levante - Granada	X
13.	Pontevedra - Tenerife	—
14.	Rayo - Gijón	1

AGROMAN EMPRESA CONSTRUCTORA, S. A.

SOLICITA:

PARA SUS OBRAS DE FASA--PALENCIA

GRUISTAS - CARPINTEROS ENCOFRADORES

Informes: Avda. Valladolid, 24. Palencia. Tlf. 72 - 03 - 58

OFICINA DE EMPLEO. VISADO NUM. 7.130

M.C.D.2022

Victoria del Rácing de Santander sobre la REAL SOCIEDAD

Incidentes provocados desde el foso donostiarra

SANTANDER, 2; REAL SOCIEDAD, 1

Santander, 13. (Alfil). — Triunfo de 2-1 del Rácing santanderino en un encuentro en el que ha dominado a la Real Sociedad, como lo prueba los doce saques de esquina botados por el Rácing, mientras que los visitantes sólo lanzaron dos corners.

En la primera mitad, sin goles, el dominio fue abrumador para los locales que constantemente acosaron la meta de Arconada que se tuvo que multiplicar junto con sus defensas para despejar el constante peligro que se cernía sobre el área. Ya en esta mitad, el Rácing contó con no menos de cuatro ocasiones para inaugurar el marcador, pero se fueron a la caseta uno y otro equipo, sin haber inaugurado el marcador.

En la segunda mitad el Rácing, dominador como en la primera, abrió pronto el tanteador y a los nueve minutos tenía ya dos goles que le hacían respirar tranquilo, aunque luego llegaría el tanto realista que complicaría un tanto las cosas, aunque los visitantes no fueron enemigos de cuidado en El Sardinero. Sólo hay anotados dos tiros realistas a la meta de Damas, uno de ellos el gol y otro flojo que llegó fácilmente a las manos del portero santanderino.

Los goles:

Cinco minutos. Segundo tiempo. Quinito a pase de Aitor Aguirre inaugura el marcador. 1-0.

Nueve minutos. Penalty claro por derribo de Zuviría, que lanza este mismo y lo convierte en el 2-0.

Catorce minutos. Remate de Zamora de espaldas a la puerta que despista al portero santanderino. Es el 2-1.

Encuentro con bastante público, ondeando media docena de ikurriñas en los graderíos y algunos incidentes protagonizados por el foso realista, que lanzó las tablillas de los números, primero y almohadillas después, siendo origen de una gran bronca y amonestasión si no hay más, por parte del jefe de Orden Público.

Destacaron por la Real Sociedad la defensa y por el Rácing, Quinito e Iglesias.

Alineaciones:

Rácing: Damas; Díaz, Iglesias, Portu; Geñupi, Camus; Quinito, Juan Carlos, Aitor Aguirre, Barredo y Zuviría.

No hubo cambios.

Real Sociedad: Arconada; Choperena, Gaztelu, Olaizola; Murillo, Cortabarría (Uriarte); Idigoras, Diego, Satrustegui, Zamora y López Ufarte.

Difícil triunfo del BETIS sobre el ELCHE

COBO, autor del únigo gol

BETIS, 1; ELCHE, 0

Sevilla, 13. (Alfil). — El Real Betis ha vencido por un gol a cero, marcado en la segunda parte, al Elche, en partido de Primera División de fútbol, disputado esta tarde en el «Villamarín».

Buena entrada, sin llegar al lleno. Terreno de juego, con algunas calvas, pero en aceptables condiciones.

Alineaciones:

Real Betis: Esnaola; Benítez, Sabate, Cobo; Biosca, López; García Soriano, Muhren, Megido, Cardeñosa y Gordillo.

A los 33 minutos de la segunda parte, Alabanda sustituyó a López, y a los 42, Ladinski a Megido.

Elche: Esteban; Indio, Benítez, Serra; Montero, Llompart; Félix, Sitja, Gómez Voglino, Finarolli y Cristo.

No hubo cambios en el conjunto ilicitano.

Arbitró el colegiado vizcaíno Sáinz Elizondo. Mostró tarjeta amarilla al ilicitano Sitja y a los locales Biosca y García Soriano. Dejó sin sanción una clara zancadilla de un defensor visitante a Cardeñosa en el área ilicitana, en la primera parte.

El único gol del partido se marcó a los 21 minutos de la segunda parte, en una jugada de Megido y García Soriano, con remate final de Cobo que batió a Esteban.

La primera parte del partido fue de cierto equilibrio de fuerzas, pues si bien el Betis dominó más territorialmente y ejerció mayor presión, el Elche dispuso un férreo sistema de contención en el centro del campo, organizando algunas peligrosas jugadas de ataque, por lo que las dos porterías pasaron por casi los mismos apuros.

En la segunda parte, el Betis mantuvo constantemente su presión sobre la portería ilicitana, sucediéndose las ocasiones de marcar que malograron sus delanteros, especialmente Gordillo, García Soriano y Megido que tuvieron claramente a su favor tales oportunidades, mientras que el Elche fue menos peligroso que en la primera parte.

Destacaron por el Betis, Benítez, Sabate, López, Cardeñosa y García Soriano, y por el Elche, Esteban, Benítez, Llompart, Gómez Voglino y Finarolli.

Arrolló la U. D. Las Palmas

Pese al 5-0, fue el portero "Gato" Fernández el mejor del Español

LAS PALMAS, 5; ESPAÑOL, 0

Las Palmas, 13. (Alfil). — El Las Palmas venció esta noche en el Estadio Insular al Español de Barcelona, por 5-0, en partido de Liga. La primera parte finalizó con ventaja canaria de 2-0.

Arbitró el colegiado andaluz señor Navarrete, discreto. Mostró tarjeta blanca a Fernández Amado en el minuto 44 de la primera parte. Dejó sin sancionar una patada de Verdujo a Fernández sin balón.

Alineaciones:

Las Palmas: Carnevali; Estévez, Wolf, Hernández; Castellanos, Noli; Fernández, Félix, Morete, Brindisi y Juani.

Sustituciones: en el minuto 31 de la segunda parte, Miguel Angel entró por Brindisi y en el 38, Marrero por Noli.

Español: Fernández; Molinos, Ferrer, Verdugo; Fernández Amado, Ortiz Aquino; Cuesta, Solsona, Amiano, José Manuel y Marañón.

Sustituciones: en la segunda parte Canito entreó por Fernández Amado y Caszely por Cuesta.

Goles. Minuto 28, córner sacado por Brindisi, varios rechaces, tiro de Juani con Fernández batido y José Manuel intercepta con la mano. El penalty lo lanza Morete, 1-0.

Minuto 31. Pase largo de Brindisi sobre Morete que tira por tres veces rechazando el meta Fernández y Verdugo rechaza para que Fernández marque el 2-0.

Minuto 53. Centro de Fernández a Juani que pasa a Hernández que marca por bajo. 3-0.

Minuto 62. Falta sacada por Brindisi, se le va el balón de las manos al meta españolista y marca Juani. 4-0.

Minuto 64. Avance de Félix a Juani, que pasa a Morete, que desborda la defensa, salva la entrada de Fernández y marca a puerta vacía el 5-0.

El Español no ha sido enemigo para Las Palmas en el partido de esta noche; el equipo de Sarriá se ha visto superado en todos los terrenos por el cuadro canario y en el segundo tiempo los españolistas se vinieron por completo abajo.

Las Palmas ha hecho gran fútbol, y a los 19 minutos del segundo tiempo tenía ya el 5-0 en el marcador. Si el español no encajó una goleada de escándalo lo debe a su meta Gato Fernández que detuvo varios balones de gol. Sobre todo uno de Morete en el minuto 27 de la segunda parte y otro de Juani en el minuto 41.

El español inquietó muy poco el marco canario y su delantera fue una completa nulidad.

En el segundo tiempo tuvo una oportunidad Caszely, al minuto de juego, y hubo un tiro de Solsona al larguero en el minuto 2. En el resto apenas el Español si llegó al marco canario.

Por Las Palmas destacaron Juani, Morete, Fernández y Brindisi. Del Español el mejor fue su portero Fernández.

Los Campeonatos de Europa de Atletismo en pista cubierta

Más de 3.000 manifestantes interrumpieron las pruebas durante una hora, en ANOETA

San Sebastián, 13. — (Por José María Calle, de Alfil).

Más de tres mil apretados manifestantes, portando pancartas en euskera y en inglés, interrumpieron durante una hora el desarrollo de los Campeonatos de Europa de Atletismo en pista cubierta, que se celebran en el Pabellón Deportivo de Anoeta, durante la sesión de la mañana, que se abrió a las 11 horas, con la primera serie de semifinales de los 60 metros vallas, masculinos, y finalizó poco antes de las dos de la tarde, con la prueba de lanzamiento de peso masculino, con casi sesenta minutos de retraso.

A las 11'05, cuando apenas los atletas de los 60 metros vallas habían cruzado la línea de meta, una masa de manifestantes hicieron su aparición por el vomitorio interior de la tribuna principal del Estadio, con gritos de «Presoak kalera» y la riada humana fue extendiéndose por el anillo de seis calles, para las carreras atléticas.

Los manifestantes habían comenzado a concentrarse desde las nueve de la mañana en los alrededores del Pabellón Deportivo, en orden y en silencio. Y así entraron en el Estadio, cuyos vigilantes y porteros le abrieron las puertas sin el menor incidente.

Las fuerzas de Policía Armada dejaron hacer a la muchedumbre y hasta los números de policía uniformada de vigilancia en el interior del recinto deportivo se retiraron impasibles

La masa de gente abandonó el anillo de la pista y se situó en la cancha central, donde varios improvisados oradores se dirigieron a los manifestantes y al público, que contemplaba, entre sorprendido y un poco alarmado el inusitado espectáculo.

Los oradores pidieron calma y amnistía, aunque una muchacha exigió ante el micrófono que no se firmara en tanto los presos fueron llevados en libertad hasta la mista pista del Estadio. La moción no prosperó y sucesivamente fue traduciéndose al inglés y al francés lo que decían los usuarios de los altoparlantes.

Minutos después llegó la noticia de que fuerzas de la Policía Armada habían rodeado el Estado con numerosos efectivos y se produjo entonces una intervención mediadora entre los manifestantes y el comandante de la Policía, que aseguró que si los manifestados abandonaban el recinto en son pacífico, los hombres a sus órdenes no cargarían contra ellos.

Portavoces de los manifestantes pidieron, siempre por medio de miembros del Comité Organizador de los Juegos, que las fuerzas policiales se retirasen a un kilómetro del Estadio de Anoeta, de lo contrario se sentarían en la cancha deportiva y permanecerían indefinidamente allí.

El anuncio hizo que muchos espectadores comenzaran a abandonar el graderío, poco poblado esta mañana incluso antes del incidente.

La situación se había tornada tensa y lo que había sido pacífico aunque estruendoso en las voces y gritos de los manifestantes, amenazaba con convertirse en una situación de ruptura. Sin embargo, las fuerzas policiales mantenían su oferta de no intervenir si se producía una salida ordenada y pacífica.

Hubo una votación de brazo alzado, en la que se repartieron casi por igual el número de los partidarios de quedarse — el de los partidarios de salir en orden y sin violencia.

Impasibles y serenos, atletas, jueces y cronometradores esperaban sentados la solución a la situación, cuando a las 11'50 los manifestantes comenzaron a abandonar el recinto deportivo en masa, pero sin prisas. El público aplaudió la decisión de abandonar las canchas atléticas y poco después de medio día pudieron realizarse las pruebas en un ambiente de tensión y relajamiento, que se reflejó en la extraordinaria abundancia de espectadores en la sesión de la tarde, última de estos Campeonatos de Europa, después del incidente de la mañana, recogido por las cámaras de televisión y las fotográficas, que enfocaron repetidamente a la masa manifestada, que abandonó el Estadio no sin antes dejar cuatro pancartas tres en euskera y una en inglés —junto a una de las dos ikurriñas— que fueron colocadas ayer sobre los dos peraltes del velódromo.

CERRADA, cuarto en 3.000 metros, fue el atleta español mejor clasificado

RESULTADOS

Final de 60 metros vallas masculinos:

1 Thomas Munkelt (Alemania Oriental), 7-62 (mejor marca europea).
2 Viktor Mjasnikov (URSS), 7-78.
3 Arto Bryggare (Finlandia), 7-79.
4 Emile Raybois (Francia), 7-87.
5 Manfred Schumann (Alemania Federal), 7-91.
6 Jan Pusty (Polonia), 7-91.

Final de 60 metros lisos

1 Marlies Oelsner (Alemania Or.), 7-17.
2 Ludmilla Storozhova (URSS), 7-24.
3 Rita Botiglieri (Italia), 7-34.
4 Chantal Rega (Francia), 7-35.
5 Annie Alice (Francia), 7-39.
6 Sharon Colyear (Gran Bretaña), 7-39.

Final de 400 metros lisos

femeninos:

1 Marita Koch (Alemania Oriental), 51-14 (mejor marca mundial, la anterior, 51-57).
2 Verona Elder (Gran Bretaña), 52-75.
3 Gelica Pavlicio (Yugoslavia), 53-49.
4 Natalia Zokolova (URSS), 53-57.
5 Rosa Colorado (España), 53-78.
6 Jarmila Kratochvilova (Checoslovaquia), 53-95.

Final de 400 metros lisos masculinos:

1 Alpfons Brijdenbach (Bélgica), 45-63.
2 Francis Demarthon (Francia), 47-11.
3 Marian Gesicki (Polonia), 47-21.
4 Héctor Llatser (Francia), 47-57.
5 Glendon Cohen (Gran Bretaña), 47-57.
6 Edward Antkzak (Polonia), 47-82.

Final de lanzamiento de peso femenino:

1 Helena Fibingerova (Checoslovaquia), 21.47 metros.
2 Ilona Slupianek (Alemania Or.), 21,12.
3 Eva Wilms (Alemania Federal), 20,87.
4 Margitta Droese (Alemania Or.), 20,09.
5 Svetlana Krachevskaja (URSS), 19,62.
6 Beatrix Philips (Alemania Federal), 17,35.

Final de 800 metros femeninos:

1 Katrina Colebrook (Gran Bretaña), 2-01-1.
2 Totka Petrova (Bulgaria), 2-01-2.
3 Elzbieta Katolik (Polonia), 2-01-3.
4 Svetlana Styrkina (URSS), 2-01-4.
5 Svetlana Koleva (Bulgaria), 2-02-2.
6 Brigitte Koczelnik (Alemania Federal), 2-05-6.

Final de 800 metros masculinos:

1 Sebastián Koe (Gran Bretaña), 1-46-5.
2 Erwin Gohlke (Alemania Oriental), 1-47-2.
3 Rolf Gysin (Suiza), 1-47-6.
4 Viktor Anokhin (URSS), 1-47-7.
5 Gunther Hasler (Liechtenstein), 1-48-0.
6 Antonio Páez (España), 1-48-3.

Final de 1.500 metros femeninos:

1 Mari Stewart (Gran Bretaña), 4-09-4.
2 Vessela Yatzinska (Bulgaria), 4-10-0.
3 Roumyana Tchavdarovi (Bulgaria), 4-11-3.
4 Cornelia Burki (Suiza), 4-16-8.
5 Geertruida Meersseman (Bélgica), 4-18-2.

Final de 1.500 metros masculinos:

1 Jurgen Straub (Alemania Oriental), 3-46-5.
2 Paul-Vienz Wellmann (Alemania Occidental), 3-46-6.
3 Janos Zemen (Hungría), 3-46-6.
4 Anatolij Mamontov (URSS), 3-46-9.
5 Henrik Wasileweki (Polonia), 3-47-6.
6 Vladimir Kanev (Bulgaria), 3-48-8.

Final de salto de longitud femenino:

1 Jarmila Nygrynova (Checoslovaquia), 6,63 metros.
2 Ildiko Szabo (Hungría), 6,55.
3 Heidemarie Wycisk (Alemania Oriental), 6,40.
4 Tatana Skaschko (URSS), 6,40.
5 Anke Weigt (Alemania Federal), 6,39.
6 Susan Reevs (Gran Bretaña), 6,23.

Final de lanzamiento de peso masculino:

1 Hreim Halldorsson (Islandia), 20,59 metros.
2 Geoffrey Capes (Gran Bretaña), 20,46.
3 Wladyslaw Komar (Polonia), 20,17.
4 Reijo Stahlberg (Finlandia), 19,83.
5 Evgenij Mironov (URSS), 19,57.
6 Gerhard Steines (Alemania Federal), 18,98.

Final de 3.000 metros masculinos:

1 Karl Fleschen, Alemania Federal, 7-57-7.
2 Pekka Paivarinta, Finlandia, 7-59-3.
3 Markus Ryffel, Suiza, 8-00-3.
4 Fernando Cerrada, España, 8-0-6.
5 Michael Karts, Alemania Federal, 8-03-2.
6 Raymondo Smedeley, Gran Bretaña, 8-06-2.
7 Stephan Polak, Checoslovaquia, 8-08-4.
8 Paul Thijs, Bélgica, 8-08-4.

Final de salto de longitud masculino:

1 Hans Baumgardner (Alemania Federal), 7,96 metros.
2 Lutz Franke (Alemania Oriental), 7,89.
3 Lazslo Szalma (Hungría), 7,78.
4 Stanislaw Jaskulka (Polonia), 7,68.
5 Frank Wartenberg (Alemania Oriental), 7,68.
6 Carlo Arrighi (Italia), 7,61.

El español Rafael Blanquer, ha sido octavo, en 7,59 metros.

Final de salto de altura masculino:

1 Jacek Wszola (Polonia), 2,25 metros.
2 Rolf Beilschmidt (Alemania Oriental), 2,22.
3 Ruud Wielart (Holanda), 2,22.
4 Rune Almen (Suecia), 2,22.
5 Bruno Bruni (Italia), 2,19.
6 Adgard Kirst (Alemania Oriental), 2,19.
7 Martín Morillas (España), 2,19.

PENTAG

aislante térmico para tuberías

•aislamiento total •fácil y rápida colocación
•económico •no rígido •recuperable

Distribuidor en PALENCIA

Cristalerías Rodríguez s.a.

Casado del Alisal, 55
Tel. 72 37 84 PALENCIA

Fabricado por PENTACO S.A.

CICLISMO

Maertens sigue mandando en la PARIS-NIZA

Victoria de De Vlaeminck, en la TIRRENO-ADRIATICO

Romans, 13. (Alfil). — El holandés Knetemann venció hoy en la cuarta etapa de la clásica ciclista París-Niza, disputada sobre 195 kilómetros entre Saint Etienne y Romans, mientras el español Perurena lograba la segunda posición.

La clasificación oficial de la etapa fue:

1 Knetemann (Hol.), los 195 kms., en 4-49-28 (6 segundos de bonificación).
2 Perurena (Esp.), id. (3" de bonificación).
3 Peeters (Bél.), 4-49-30 (1" de bonificación).
4 Van Den Broucke (Bél.), id.
5 Huysmans (Bél.), id.
6 Malfait (Bél.), id.
7 Le Guilloux (Fr.), id.
8 Lubberding (Hol.), id.
9 Sercu (Bél.), 4-49-36.
10 Wesemael (Bél.), id.
11 Verbeeck (Bél.), id.
12 Esclassan (Fr.), id.
13 Van Katwijk (Hol.), id.
14 Leman (Bél.), id.
15 Mazzantini (It.), id.

CLASIFICACION GENERAL

1 Maertens (Bél.), 14-05-55.
2 Thurau (Al.), 14-06-04.
3 Knetemann (Hol.), 14-06-13.
4 Raas (Hol.), 14-06-16.
5 Van Den Brouke (Bél.), 14-06-24.
6 Merckx (Bél.), 14-06-26.
7 Thevenet (Fr.) y Sam (Suiza), 14-06-27.
9 Hinault (Fr.), y Laurent (Fr.), 14-06-28.
11 Pollentier (Bél.) y Schuiten (Holanda), 14-06-31.
13 Priem (Hol.), 14-06-33.
14 Wesemael (Bél.) y Bruyere (Bélgica), 14-06-34.
16 Rouxel (Fr.) y Hezard (Fr.), 14-06-36.
18 Lubberding (Hol.), 14-06-37.
19 L. Peeters (Bél.), 14-06-39.
20 Van Springel (Bél.), 14-06-42.

CLASIFICACION GENERAL DE LOS ESPAÑOLES

27 Cima, 14-06-47.
48 Ladrón de Guevara, 14-07-07.
70 L. Ocaña, 14-20-11.
74 Pujol, 14-20-19.
85 López Carril, 14-20-46.
90 Andiano, 14-25-07.
92 Perurena, 14-26-24.
94 Pesarrodona, 14-26-38.
97 Lajarreta, 14-27-05.
106 C. Ocaña, 14-33-21.

VICTORIA DE ROGER DE VLAEMINCK, EN LA TIRRENO ADRIATICO

Paglieta (Italia), 13. (Alfil). — Finalizada la disputa de la segunda etapa de la clásica carrera ciclista "Tirreno - Adriático", la clasificación fue la siguiente:

1 Roger de Vlaeminck (Bél.), con 11-59-28.
2 Alfio Vandi (It.), a 2".
3 Francesco Moser (It.), a 6".
4 Saronni (It.), a 9".
5 Rocchia (It.), a 20".

En la etapa de hoy disputada entre las ciudades de Casino y Paglieta sobre un total de 242 kms. la clasificación fue como sigue.

1 Roger de Vlaeminck (Bél.), con 6-34-10, a 36'837 kms.-hora.
2 Moser (It.), a 6".
3 Vandi (It.), a 7".
5 Soronni (It.), a 9".

GRAVE CAIDA DE BITOSSI

El campeón de Italia, Franco Bitossi, sufrió en el curso de la segunda etapa un grave accidente, como consecuencia de una caída en una curva del recorrido.

Bitossi fue internado de urgencia en un hospital de Lanciano, donde se constató que presenta la fractura del omóplato izquierdo y una serie lesión en la espina dorsal, debiendo permanecer bajo asistencia médica durante 40 días.

CURTIDOS MORENO

PLAZA MAYOR, 15

Tenemos especialidad en

* PIELES NATURALES para alfombras y adornos decorativas, elegantes y para toda la vida.
* JUEGOS DE ALFOMBRAS para cuartos de baño.
* VISERAS de todo tipo para caballeros y nuestras tradicionales secciones de:
* Colchones skays y plásticos

TROFEO ELECTRODOMESTICOS GOYO

Al mejor jugador del PALENCIA C. F. - Temporada 1976-77

CLASIFICACION DEL DOMINGO

Marcos	3
Alonso	3
De la Cruz	2
Cano	2
Panchulo	2
Gil	2
Marcial	3
Cobo	2
Mateos	2
Del Pino	2
Núñez	2

CLASIFICACION GENERAL

Alonso	53
Panchulo	52
Gil	46
Núñez	41
Marcos	40
Mateos	39
Cobo	38
Marcial	34
Garre	29
Uco	27
Del Pino	26
Aparicio	23
Mayo	13
Cano	13
Mota	12
De la Cruz	12
Crespo	9

BALONMANO

División de Honor

Madrid, 13. (Alfil). — Resultados de los partidos de balonmano correspondientes a la jornada de hoy en la División de Honor:

At. Madrid, 27; Granollers, 17.
Barcelona, 19; Anaitasuna, 12.
Seat, 27; Academia Octavio, 20.
Teucro, 28; Grupo Covadonga, 17.
San Antonio, 12; Marcol, 9.
Arrate, 14; Calpisa, 22.

Triunfo del Valencia en Málaga por 1-0

(Viene de la página anterior)

en los primeros minutos, se hizo después monótono y somnoliento. Y sólo algunas jugadas de Rep y Kempes por parte del Valencia sirvieron para animar los graderíos.

En la segunda mitad los jugadores levantinos se conformaron con el resultado y procuraron defenderlo, y hubo algunas ocasiones en que los espectadores tomaron a broma el encuentro y se dedicaron a arrojar al terreno de juego aviones hechos con papel con las hojas del boletín informativo del C. D. Málaga.

De haber querido el Valencia arriesgar más en el área hubiera obtenido, a buen seguro, un resultado más abultado, aunque el conseguido, en las circunstancias en que se ha desarrollado el partido, puede considerarse justo.

Por el Málaga destacaron Nacho, sobre todo, y en mucha menor medida Macías y Corral; el Valencia tuvo sus mejores hombres en Red, Kempes y Valdez .

El Real Madrid sigue en el bache

(Viene de la página anterior)

dridistas, sin sitio y desmoralizados, no impusieron orden.

El Real Madrid disfrutó de mayor dominio de oportunidades que el Celta. A los dos minutos de juego, Vitoria estrelló una pelota en el poste y nuevamente Vitoria lanzó un remate desde lejos, que el meta Fenoy desvía apuradamente a córner. En el minuto 32, se produjeron tres saques de esquina seguidos, que se lanzaron sin consecuencias.

El Celta también disfrutó de alguna que otra oportunidad. La más clara, a los 53 minutos de juego. Suárez remató al poste, con Miguel Angel batido.

Resultado, pues justo si se tienen en cuenta los merecimientos demostrados por ambos equipos. Uno, al ataque, y el otro, el Celta, a la defensiva.

Otro punto que se escapa del Bernabéu, en el que se encucharon algunas protestas del público hacia el palco presidencial hacia la mitad del segundo período

Fenoy, Mori y Suárez, los más sobresalientes por el conjunto gallego; mientras que por el bando local lo más destacado fue el primer tiempo de Jensen ,sin suerte; las ganas de Vitoria y Camacho y la voluntad de Pirri.

PERSIANAS

NORPLAS

Fabricación, Instalación
Reparación
Cantigas, 14. Telfno. 723159

M.C.D.2022

LA MAS AMPLIA EXPOSICION DE MUEBLES

Muebles GARCIA

DESDE EL MUEBLE DE LUJO AL MAS ECONOMICO

¡Grandes Facilidades!

Estamos en la «GRAN AVENIDA» - Casado Alisal, 47 - Teléfono 72 50 99 - (JUNTO A LA PASARELA DE VILLALOBON)

EN EL ESTADIO ELOLA

Tudelano	Palencia
0	0

Un positivo importante

El Palencia jugó, con eficacia, en un planteamiento defensivo

Resultado justo para un partido de poca calidad

TUDELA, 13. (Crónica especial de la Agencia «Mencheta», para DIARIO-DIA).

Con empate a cero goles terminó hoy el partido disputado, en el Estadio «José Antonio Elola», entre el Tudelano y el Palencia, correspondiente a la jornada veintiocho de la Tercera División, Segundo Grupo.

ALINEACIONES

TUDELANO: Antón; Blasco, Faustino, Ornad; Hacer (Olalde), Martín; Mena, Tosia, Iriguibel, Sola y López Jimeno.

PALENCIA: Marcos; Alonso, De la Cruz, Cano; Panchulo, Gil; Marcial, Cobo, Mateos, Del Pino y Núñez.

ARBITRO

Dirigió el encuentro el colegiado cántabro Couso Abril. Estuvo bien y su labor no influyó en el resultado final. Enseñó tarjeta amarilla a De la Cruz, en el minuto 70, por entrada violenta a Tasio.

JUGADAS MAS SOBRESALIENTES

Minuto 10. Jugada de Marcial, por la banda derecha, llegando hasta la línea de fondo, efectuando un servicio al centro del área local, donde Faustino, con apuros, despeja la situación ante el acoso del ariete Mateos.

Minuto 14. Balón bombeado, desde el centro del campo, sobre la meta local y Antón, en su salida, no acierta a blocar la pelota, ésta se le escapa y, ante el inminente remate de Mateos, se cruza Martín milagrosamente, despejando la apurada situación.

Minuto 15. El colegiado señala golpe indirecto dentro del área palentina, por planchazo de Panchulo sobre Mena. De su lanzamiento se encarga Sola, que lo hace en corto sobre Ornad, quien conecta un fuerte disparo, pero la pelota rebota en un defensor de la barrera palentina, saliendo a corner, por encima del travesaño.

Minuto 17. El colegiado señala nueva falta de golpe indirecto, en el frontal del área visitante, por entrada de Gil a Iriguibel. La saca Sola, en corto, sobre Mena y el durísimo disparo de éste sale ligeramente alto, rozando el larguero.

Minuto 19. Contrataque del Palencia, en jugada individual de Cobo, quien dispara desde lejos, muy desviado, sobre el marco de Antón.

Minuto 35. Falta de Tasio a Mateos, en la línea del centro tudelano. La saca Panchulo, bombeando la pelota sobre el área local, con remate de cabeza de Mateos, pero que bloca Antón, sin dificultades.

Minuto 44. Avance de Iriguibel, por el lado izquierdo, con servicio en profundidad sobre Tasio, que, tras driblar a Alonso, se sitúa casi en la línea de fondo, finalizando con un servicio al centro, a media altura, que López Jimeno, que, totalmente desmarcado, no acierta a rematar, saliendo la pelota por la línea de banda.

En esta primera parte se han lanzado cinco saques de esquina, por parte del Tudelano; y dos por parte del Palencia.

SEGUNDA PARTE

Minuto 7. Colada de Marcial por la banda derecha, dribla a Ornad, se infiltra hasta cerca del poste izquierdo de la meta de Antón, desde donde dispara a puerta, en tiro raso, aunque con poco ángulo, lo que permite al meta detener la pelota, ante el acoso de Mateos.

Minuto 23. Momentos de gran peligro para el marco del Palencia, cuando Iriguibel, desde cerca, disparó a puerta, chocando la pelota en el pie de Marcos. Sola se hace con el rechace y chuta, despejando de nuevo con el pie Marcos, cambiando la trayectoria del balón, que va al lugar de Blasco, quien conecta otro tiro de cerca y Marcos vuelve a rechazar, con las manos, para que Panchulo, finalmente, aleje el balón.

Minuto 25. Infiltración de Marcial por la banda derecha y Faustino, con apuros, logró cortar la internada, enviando la pelota a corner.

Y ya hasta el final, abundantes balones bombeados sobre el área del Palencia, que, con una defensa muy poblada, y ordenada, hizo imposible que los delanteros tudelanos conectasen algún tiro de peligro.

En esta segunda mitad, el Tudelano sacó cinco saques de esquina, por uno el Palencia.

INCIDENCIAS

Buena entrada registró el Estadio «José Antonio Elola», en tarde de agradable temperatura. La reciente victoria del Tudelano en Pamplona, ante el Osasuna, hizo que la asistencia de espectadores fuese hoy más nutrida de lo que habitualmente se ve en el «Elola».

El terreno de juego se encontraba en perfectas condiciones.

COMENTARIO

Partido bastante malo, sin apenas calidad técnica, por parte de uno y otro equipo.

El Palencia, con un planteamiento claramente defensivo, realizó un planteamiento clásico de los fuera de casa. Desiderio Herrero, su entrenador, colocó un 4-4-2, tratando de poner obstáculos a los delanteros locales. Por otra parte, sometió a un estrecho marcaje a hombres claves del Tudelano, como Iriguibel, Mena y Sola, lo que hizo que el juego local fuera deslabazado y sus ataques con escaso peligro.

El Palencia contratacó aisladamente, en general de forma individual por medio de su extremo Marcial, su mejor hombre atacante, y de su delantero centro Mateos, aunque ambos hombres pecaron de que casi nunca llegaron a finalizar la jugada, ya que se mostraron totalmente nulos en el remate a puerta.

Su cobertura, la mejor línea del equipo, con Panchulo de cierre, se mostró sólida y firme, conteniendo en todo momento los deslabazados ataques de los delanteros navarros. El meta palentino, apenas tuvo trabajo esta tarde, pero en el minuto 68, pese a su veteranía, dio muestras de conservar enormes reflejos, cuando por dos veces con el pie y otra más con la mano rechazó tres disparos de los atacantes locales. Indudablemente, ésta fue la más clara ocasión que tuvo el Tudelano de marcar, en todo el encuentro.

Por su parte, los locales realizaron un mal partido, poco más o menos como otros muchos de los que se llevan disputados en su campo en la actual temporada. Con el positivo que se llevó hoy el Palencia son ya diez los puntos que el Tudelano se ha dejado arrebatar en su feudo. La baja de Salvatierra e Hilos, ambos lesionados, hoy se dejaron notar demasiado.

En nuestra opinión, fue un error mantener hoy la posición de Ornad, que habitualmente ocupa el extremo izquierdo del equipo, alineándolo esta tarde en el lateral izquierdo de la defensa, una vez comprobadas las intenciones defensivas del Palencia, cuyas aspiraciones no iban más allá de lograr la igualada a cero tantos.

Cuando Rosendo Hernández se decidió a cambiar a Ornad, haciéndolo jugar en su puesto, el equipo en general mostraba ya excesivo nerviosismo para lograr acciones efectivas.

En definitiva, encuentro malo sin paliativos y resultado justo.

El partido se disputó con ejemplar corrección por parte de todos los jugadores, de uno y otro equipo, exceptuando a De la Cruz, que en ocasiones mostró excesiva dureza, lo que le valió que el colegiado le amonestara con la única tarjeta del partido por una entrada violenta al joven Tasio.

Individualmente, sobresalieron, por el Tudelano, Faustino y, un poco, Sola. Por el Palencia, Panchulo, De la Cruz y Marcial, junto con Mateos.

VESTUARIOS EN TUDELA

HERRERO: Aspiramos a clasificarnos entre los diez primeros

HERNANDEZ: "El Palencia vino a no perder y logró su objetivo"

"No obstante, Marcial, de modo individual, nos ha creado algún peligro"

DESIDERIO HERRERO, entrenador del Palencia

En primer lugar apareció en la sala de prensa Desiderio Herrero, que naturalmente mostraba su satisfacción por el punto conseguido.

—¿Cumplido su propósito, porque las aspiraciones del Palencia parecían no ir más allá del cero a cero inicial?

—Nuestras aspiraciones ,como siempre que jugamos fuera de casa, son las de puntuar. En los primeros minutos del partido, el Tudelano nos creó bastantes peligros y de ahí que hayamos jugado bastante cerrados; pero en ningún momento hemos desaprovechado la ocasión de contraatacar por mediación de Marcial y Mateos.

—¿Parece ser que ha habido bastante diferencia entre este encuentro y el disputado en Palencia en la primera vuelta?

—Es natural, ya que, por algunos otros entrenadores amigos, sabíamos que al Tudelano, marcándole implacablemente en sus hombres claves, se vería con muchas dificultades para alzarse con el triunfo. Todos sabemos que el Tudelano ha perdido, con el de hoy, diez puntos en casa y esto, naturalmente debía ser por algo. Por eso nosotros colocamos en el centro del campo a cuatro hombres, que dificultaran la penetración de sus delanteros. En Palencia nosotros jugamos decididamente al ataque, dominando el encuentro, pero Antón y la defensa se encargaron de que el resultado de "La Balastera" fuese también de empate a cero.

—¿Qué diferencia entre aquel Palencia y éste?

—Allí jugó el Palencia mucho mejor que hoy. Nosotros, naturalmente, jugamos de otra forma fuera que en casa. Y en el Tudelano he notado hoy psicosis de que juega mejor en campo ajeno que en el propio. Hoy vi en sus jugadores demasiado nervios, quizá por la juventud del equipo.

—¿Del árbitro, qué nos dice?

—No ha decidido nada, pero todas las faltas que ha habido en el campo hoy las hemos hecho nosotros.

—¿Aspiraciones del Palencia?

—Nosotros a lo que aspiramos es ha clasificarnos al final entre los diez equipos que asciendan a la Segunda División "B". Nuestro puesto ha de estar entre el octavo, noveno y décimo, ya que los siete primeros parece que están ya decididos. Para estos tres puestos estamos luchando seis o siete equipos, con parecidas posibilidades.

—¿Algo que añadir por su parte?

—Un saludo a la afición de Tudela y que si su objetivo es alcanzar la Segunda División "B" sea con nosotros.

ROSENDO HERNANDEZ, entrenador del Tudelano

Hernández entró en la sala de prensa con aspecto serio y, en cierto modo, preocupado.

—¿Qué pasó hoy, Rosendo, que ha volado otro punto?

—Cada vez que se juega aquí, tenemos dificultades para entrar en el área visitante. Y hubo jugadores del equipo, que, situándose demasiado atrás, no entraron en la cobertura contraria, sin la velocidad y el entusiasmo necesarios.

—¿Disgustado por este partido?

—Es normal. Cada domingo, con equipos peor situados que nosotros, vamos regalando puntos positivos que nos cuesta bastante recuperar. Y hasta cierto punto esto es natural, cuando nos enfrentamos en casa con equipos de mucha veteranía, que saben cerrarse y nuestros delanteros, especialmente las puntas, no saben penetrar. En nuestro campo todavía tendremos muchos partidos de éstos.

—¿Ha respondido el Palencia a lo que usted esperaba de él?

—Esperaba que viniera a Tudela de la forma que ,más o menos, hoy lo han hecho. Hoy no han venido con intención de ganar, sino sólo a no perder y les ha dado resultado su planteamiento. No obstante el número "7", Marcial, es un buen jugador, que, aunque de modo individual y aisladamente, nos ha creado algún peligro.

—¿Resultado justo?

—Realmente sí, aunque el portero visitante paró, en la segunda parte, tres balones con marchamo de gol, pero con su veteranía tuvo reflejos para despejar el peligro. Ahora bien, yo pienso que en el primer disparo, de Iriguibel, se debió marcar y no se hubiera dado motivo para que interviniera Marcos en dos ocasiones más.

—¿Algo más?

—Pues no. Repetir que, en casa, con equipos que se cierran bien, como hoy el Palencia, volveremos a llevar disgustos.

MENCHETA

PREMUNDIAL-78

Perú derrotó a Ecuador y encabeza su grupo

Lima, 13. (Alfil). — Perú derrotó anoche en Lima a la selección ecuatoriana por 4-0, en partido correspondiente al grupo tres sur americano de las eliminatorias del Mundial de "Argentina 78".

El primer tiempo terminó 1-0. Con este triunfo, Perú pasó al mando de su grupo, descartando ya definitivamente a los ecuatorianos.

CASZELI, DUDA EN LA SELECCION CHILENA

Lima, 13. (Alfil). — El director técnico de la selección chilena de fútbol, sí cree que podrá contar con el jugador Humberto Caszely para el partido que su equipo juegue contra la selección de Perú el próximo día 26 en Lima, que definirá el ganador del grupo tercero de Sudamérica en las eliminatorias al Mundial de Argentina.

"Creo que podremos contar con él, ya que estamos agotando todas las gestiones. Con la presencia de Caszely nos llevaremos el triunfo de aquí" ha manifestado Pena.

Pena, al referirse a este partido, aseguró que Perú hizo un encuentro brillante con un equipo en "el que fue todo armonioso, dominó entero el partido y mostró un gran juego de conjunto".

"Ha sido —agregó— una linda jornada para todos los que somos amantes de buen fútbol, porque al Perú se le vio bien, haciendo ese fútbol que agrada al público y es efectivo.

Finalmente aseguró que su selección arribará a Lima el próximo día 23 del presente y que pese a ese fútbol brillante, y efectivo del Perú, confiaba en que fuera Chile el que se califique para la ronda siguiente".

AUSTRALIA, 3; TAIWAN, 0

Fiji, 13. (Alfil). — Australia batió hoy a Taiwan por tres goles a cero, en el primer partido de la zona de Oceanía, de calificación por la Copa del Mundo de Fútbol 1978.

La primera parte terminó con el resultado de 2-0.

Los goles fueron marcados por Rooney (2) y Abonyi.

BRASIL, 1; PARAGUAY, 0

Asunción, 14. (Alfil). — La selección brasileña de fútbol ganó anoche a la de Paraguay por 1-0, en partido disputado en Asunción, correspondiente a la fase clasificatoria para el Mundial de Fútbol de Argentina.

BRASIL, VIRTUALMENTE CLASIFICADO

Asunción, 14. (Alfil). — Con la victoria de 1-0 sobre Paraguay, Brasil está virtualmente clasificado en el grupo 1 de las eliminatorias para la Copa del Mundo, zona sudamericana.

Los brasileños encontraron un fuerte oponente en los paraguayos que equilibraron el juego ofensivo de los visitantes con un rígido esquema defensivo.

ETIQUETAS VALLISOLETANAS ANMAVI
ADHESIVOS EN GENERAL
DELEGADO PARA PALENCIA Y PROVINCIA
PEDRO PRIETO REVUELTA
Valentín Calderón, 38 - 3º izquierda.
Telefóno, 714259 - PALENCIA

IMPORTANTE FABRICA NACIONAL DE GALLETERIA Y PASTELERIA INDUSTRIAL, PRECISA
DISTRIBUIDOR
PARA PALENCIA Y PROVINCIA
Requerimos:
Estar introducido en gremio alimentación, cooperativas, supermercados, economatos, etc.
Disponga de local para almacenaje.
Vehículos de reparto propios.
Ofrecemos:
Exclusiva de venta.
Artículos de gran demanda en el mercado.
Interesantes condiciones económicas.
Escribir con amplios detalles al apartado 449 de Valladolid, poniendo en el sobre referencia «DISTRIBUIDOR»

¡ATENCION!
Su problema de calefacción ya está resuelto, instalando en su casa una calefacción a Petróleo o Gasólea marca AIFLAM,
VILLAVERDE se la instala y páguela en cómodos plazos.
Solicite información en:
Alfonso X El Sabio, 5 — Teléf. 72 61 93 — PALENCIA

Desde hace muchos años, fabricamos, proyectamos e instalamos la gama mas completa y moderna para Hostelería, Alimentación, Comunidades, Centros Sanitarios, etc.
Respaldados por un importantante equipo técnico y una calidad reconocida y premiada
Una auténtica garantía para Vd.

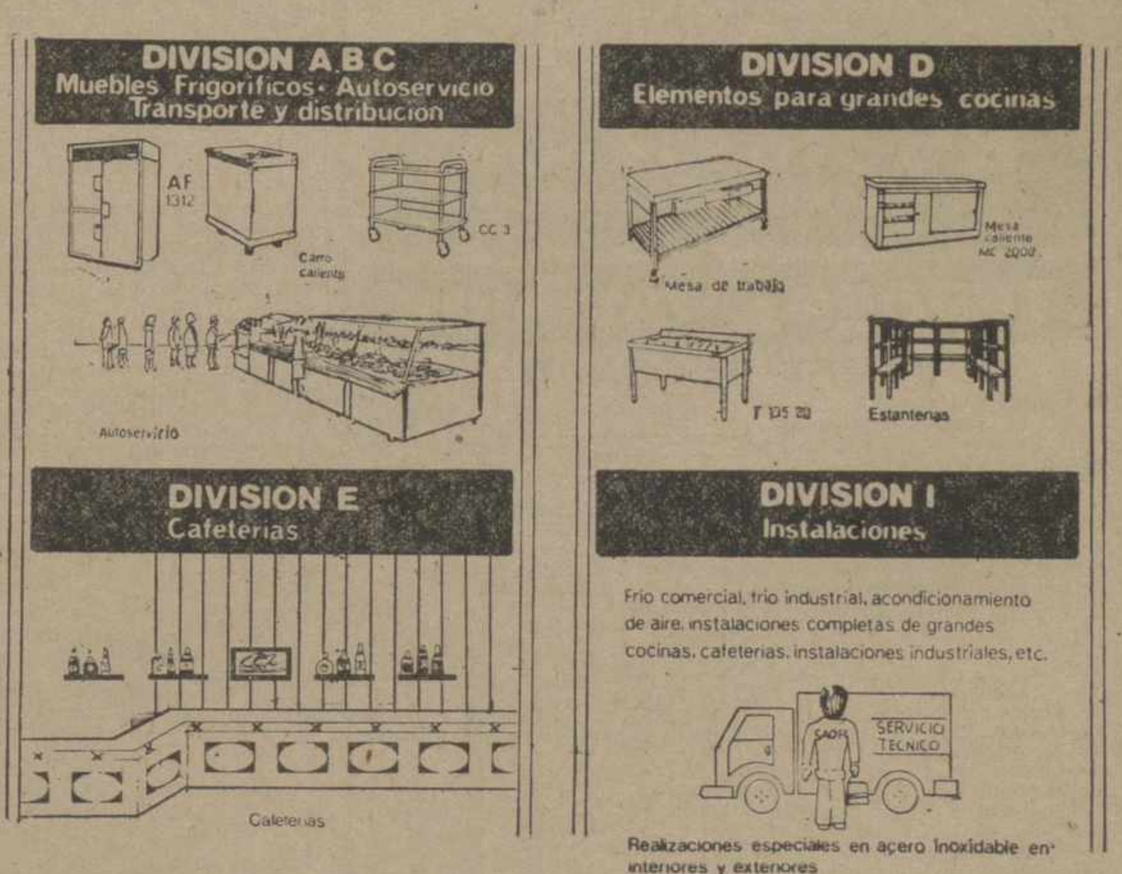

SADFE
«la calidad»
Camino Viejo de Simancas, Km. 1'500
Apartado 394
Teléfono 230500-9-8-7-6
VALLADOLID
PRESS - PUBLIC
EUROFAMA 2000
DELEGACIONES
● MADRID: Delegación Centro
Avda. Manzanares, 64 - Tel. 2693066
Empresas del grupo SADFE
● TECHNO ASTURIAS
Cervantes, 28 - Oviedo
● TECHNO ANDALUCIA
Virgen de Luján, 39 Tel. 277652 Sevilla

M.C.D.2022

RESULTADOS Y CLASIFICACIONES

PRIMERA DIVISION

Resultados:

Betis-Elche	1-0
Las Palmas-Español	5-0
Santander-Real Sociedad	2-1
Real Madrid-Celta	0-0
Málaga-Valencia	0-1
Salamanca-Zaragoza	0-0
Ath. Bilbao-Burgos	3-0
Barcelona-Sevilla	3-3
Hércules-At. Madrid	2-1

CLASIFICACION

	J.	G.	E.	P.	F	C.	Ptos.
1.—At. Madrid	26	14	7	5	46	24	35+ 9
2.—Barcelona	26	13	7	6	55	29	33+ 7
3.—Valencia	26	11	8	7	42	35	30+ 4
4.—Ath. Bilbao	26	12	5	9	44	33	29+ 3
5.—R. Sociedad	26	11	6	9	47	29	28+ 2
6.—Las Palmas	26	12	4	10	43	41	28
7.—R. Madrid	26	10	7	9	44	41	27+ 1
8.—Español	26	10	7	9	43	47	27+ 1
9.—Salamanca	26	11	5	10	26	27	27+ 1
10.—Sevilla	26	8	11	7	25	29	27+ 3
11.—Betis	25	11	4	10	35	32	26— 2
12.—Elche	26	9	6	11	35	38	24— 2
13.—Hércules	26	8	8	10	25	32	24— 2
14.—Santander	26	8	7	11	29	46	23— 5
15.—Zaragoza	26	7	8	11	32	40	22— 2
16.—Burgos	26	9	4	13	34	42	22— 2
17.—Celta	25	7	8	10	16	27	22— 2
18.—Málaga	26	3	6	17	16	43	12—14

PARTIDOS PARA EL PROXIMO DOMINGO

At. Madrid-Betis (0-1)
Elche-Las Palmas (0-0)
Español-Santander (2-2)
Real Sociedad-Real Madrid (2-2)
Celta-Málaga (1-1)
Valencia-Salamanca (0-0)
Zaragoza-Ath. Bilbao (1-3)
Burgos-Barcelona (0-3) (televisado)
Sevilla-Hércules (0-0)

Los resultados entre paréntesis corresponden a la primera vuelta.

TALLERES
Radiovisión
SERVICIO ESPECIALIZADO • AUTO-RADIO
TODAS LAS MARCAS - TELEFONO 71-32-30

SEGUNDA DIVISION

Resultados:

Getafe-San Andrés	3-2
Tarrasa-Barcelona At.	2-1
Córdoba-Alavés	1-0
Coruña-Valladolid	2-0
Oviedo-Jaén	1-0
Levante-Granada	1-1
Pontevedra-Tenerife (aplazado por no llegar el Tenerife)	
Castellón-Huelva	2-0
Cádiz-Calvo Sotelo	0-0
Rayo Vallecano-Gijón	3-1

CLASIFICACION

	J.	G.	E.	P.	F.	C.	Ptos.
1.—Rayo Vallecano	28	14	8	6	37	23	36+ 8
2.—Gijón	28	14	8	6	46	26	36+ 8
3.—Cádiz	28	13	8	7	46	26	34+ 6
4.—Tarrasa	28	12	9		37	22	33+ 3
5—Jaén	28	11	11	6	29	23	33+ 5
6.—Oviedo	28	12	5	11	35	37	29+ 1
7.—Tenerife	27	11	6	10	38	38	28+ 2
8.—Coruña	28	8	12	8	30	34	28— 2
9.—Alavés	28	8	11	9	36	34	27— 1
10.—Valladolid	28	11	5	12	45	43	27— 1
11.—Córdoba	28	8	11	9	31	31	27— 3
12.—Getafe	28	10	7	11	26	34	27— 2
13.—Calvo Sotelo	28	10	6	12	31	40	26
14.—Castellón	28	10	6	12	33	34	26— 2
15.—Levante	28	8	9	11	35	40	25— 3
16.—Huelva	28	8	9	11	27	39	25— 1
17.—Granada	28	8	8	12	26	31	24— 2
18.—Pontevedra	27	7	10	10	25	30	24— 2
19.—San Andrés	28	6	10	12	28	40	22— 6
20.—Barcelona At	28	7	7	14	26	34	21— 7

PARTIDOS PARA EL PROXIMO DOMINGO

Gijón-Getafe (0-1)
San Andrés-Tarrasa (0-3)
Barcelona At.-Córdoba (0-0)
Alavés-Coruña (2-2)
Valladolid-Oviedo (1-2)
Jaén-Levante (2-1)
Granada-Pontevedra (1-1)
Tenerife-Castellón (0-3)
Huelva-Cádiz (1-3)
Calvo Sotelo-Rayo Vallecano (1-2)

Los resultados entre paréntesis corresponden a la primera vuelta.

Radiovisión
COLOR Y SONIDO • ALTA FIDELIDAD • SONORIZACION
MENENDEZ PELAYO, 4 — TELEFONO 72-53-39

TERCERA DIVISION

GRUPO SEGUNDO

Resultados:

Moscardó-Talavera	1-0
Tudelano-PALENCIA	0-0
Pegaso-Osasuna	2-1
Ponferradina-Zamora	1-0
At. Madrileño-Calahorra	4-1
Logroñés-Carabanchel	1-1
Touring-Torrejón	0-0
San Sebastián-Cultural Leonesa	0-1
Mirandés-Real Unión	2-0
Lagun Onak-Castilla (suspendido)	

CLASIFICACION

	J.	G.	E.	P.	F.	C.	Ptos.
1.—C. Leonesa	28	17	5	6	56	23	39+11
2.—Pegaso	28	16	6	6	54	30	38+ 8
3.—Osasuna	28	16	6	6	48	19	38+10
4.—At. Madrileño	28	14	8	6	43	23	36+ 8
5.—Castilla	27	15	6	6	54	29	36+ 8
6.—Mirandés	28	15	6	7	49	28	36+ 8
7.—Real Unión	28	12	7	9	41	44	31+ 5
8.—Tudelano	28	11	9	8	33	33	31+ 1
9.—PALENCIA	28	10	9	9	28	27	29+ 1
10.—Ponferradina	28	12	5	11	41	50	29— 1
11.—Torrejón	28	9	10	9	28	32	28
12.—Logroñés	28	6	13	9	26	29	25— 3
13—Carabanchel	28	11	2	15	35	48	24— 2
14.—Zamora	28	10	4	14	29	46	24— 4
15.—Moscardó	28	7	8	13	26	37	22— 8
16.—San Sebastián	28	8	5	15	29	38	21— 5
17.—Talavera	28	6	8	14	33	56	20— 8
18.—Calahorra	28	4	12	12	26	39	20— 8
19.—Lagun Onak	27	5	7	15	29	49	17— 9
20.—Touring	28	3	8	17	28	56	14—14

PARTIDOS PARA EL PROXIMO DOMINGO

Castilla-Moscardó (1-2)
Talavera-Tudelano (0-0)
PALENCIA-Pegaso (1-3)
Osasuna-Ponferradina (1-2)
Zamora-At. Madrileño (1-6)
Calahorra-Logroñés (1-3)
Carabanchel-Touring (1-5)
San Sebastián-Torrejón (2-3)
Cultural Leonesa-Mirandés (2-3)
Real Unión-Lagun Onak (2-1)

Los resultados entre paréntesis corresponden a la primera vuelta.

2.do GRUPO DE 3.a DIVISION

(Viene de la página 14)

rada. Tanto el Touring como el Torrejón ofrecieron una escasa calidad de juego y aunque el dominio corrió ligeramente a favor de los locales, éstos contaron con escasas ocasiones de marcar.

El Torrejón atacó en algunas ocasiones, aunque mantuvo sus fuerzas para reservar el empate cuando los locales algo nerviosos por no lograr batir la meta de Leal, lanzaron sus últimas oportunidades de cara al gol.

PONFERRADINA, 1; ZAMORA, 0

Ponferrada, 13. (Mencheta).

Zamora: Luna; Jesús, Pepe, Neke; Rubén, Beato; Rafa, Antón, Isarralde (Juan Antonio), José Manuel, Simeón.

Ponferradina: Esteban; Kino, Cervera, España; Mallo, Villanueva; Paco (Paez), Vega (Irone), Berros, Guillermo y Varela.

1-0. El único tanto de la tarde se consiguió en el minuto 44 de la primera parte cuando Paco deshaciendo así la melée que se había formado delante de la puerta zamorana, después de muchos rebotes y rechaces de jugadores de ambos bandos, al final se fue al fondo de la red

Poco hay que decir del partido, en el que la única sorpresa fue el solitario gol. La otra, que el campo de «Fuentesnuevas», después de llevar todo el invierno en un estado calamitoso de barro, hoy se encontraba seco, de ahí que el equipo local se le dieran mal las cosas, algo fuera de tono por la falta de costumbre hizo que la pelota no rodara como otras veces. Además, se encuentra enfrente un equipo como el Zamora que anda a la desesperada para conseguir positivos, dada su actual clasificación. Por este motivo, este partido fue difícil para los locales que tuvieron que luchar con todo su saber, ante unos zamoranos correosos, y pegajosos a la vez que peligrosos. Por ello diremos que en la primera parte ambos equipos empatan a córners, pero en la segunda el Zamora saca cinco, fruto del dominio sobre el área local.

Lo más difícil para el Zamora estuvo en el portero Esteban, que tuvo una tarde de muchos aciertos y salvó al equipo de igualar en el marcador y perder el encuentro por que hizo paradas verdaderamente extraordinarias.

Destacaron por los locales Esteban, Berros y Varela y por el Zamora Rafa, José Manuel y Beato.

SANSE, 0; LEONESA, 1

San Sebastián, 13. (Mencheta).

Equipos:

Sanse: Zendoya; Murillo, Juaristi II, Maneiro; Zurutuza (Aranbal), Gárate; Echeve, Zelayeta Juaristi I (Mendiola), Azcargosta y Recalde.

Leonesa: Javi; Chiqui, Santibáñez, Arrieta; Herrero, Montes; Rafa, Villafáñe, Errandonea, Celso y Ríos (Ovalle).

Arbitró el murciano Pérez Sánchez que no tuvo grandes problemas, salvo en los minutos finales.

Volvió a perder el Sanse en Atocha y en esta ocasión ante el líder del Grupo. Los donostiarras no merecieron la derrota, ya que el resultado justo debió de ser el empate. Pero fallaron a puerta vacía ocasiones excepcionales de Recalde y Echave se estrelló un balón en el larguero y el primer tiempo que pudo haber acabado con ventaja de los locales terminó con el cero a uno que sería ya definitivo.

En el segundo tiempos los leoneses se limitaron a conservar la ventaja frente a un Sanse que ya no acertó con el buen juego de la primera mitad sin dar trabajo al meta Javi.

Frente a un equipo local con bastantes bajas y en plena fase de desconcierto por la mala situación en la clasificación, la Leonesa no supo sacar más fruto de este gol solitario, y un dominio posicional pero sin demasiado peligro.

A los 18 minutos de juego, se producía el centro de Alcazgorta desde la derecha, que Recalde, de cabeza enviaba al larguero. A los 22, en una melée a la salida de uno de los córners que se produjeron continuamente, el remate a puerta se estrellaba a los pies de un defensa. A los 30 un centro largo de Echave la enviaba incomprensiblemente fuera Recalde, con toda la portería vacía ante él.

A los 36, una falta directa al borde del área local, la transformaba Errandonea con mucho efecto y habilidad. Sería el único tanto del partido, llegándose al descanso con el cero a uno.

En la segunda mitad la Leonesa jugó con tranquilidad. Los jugadores del Sanse no acertaron a crear peligro, a pesar de su esfuerzo constante. Pocas ocasiones de gol en estos 45 minutos, nervios al final con algunos enfrentamientos de los jugadores de ambos bandos, que hasta entonces se habían comportado correctamente.

El partido se quedaba en ese cero a uno que aumenta la diferencia de la Leonesa sobre el Osasuna, real pero que en la lista de positivos significa tres.

PEGASO, 2; OSASUNA, 1

Madrid, 13. (Mencheta). — Alineaciones:

Osasuna: Iparraguirre; Bayona, Sánchez Rubio, Zabaleta; Mata (Bosmediano), Esparza; Echevarría, Bengoechea, Ostivar, Pascual y Lizoain (Ubani).

Pegaso: Tocón; Cocero, Torres, Martínez; Pavón, De Diego; Domínguez, Salagre, Marín, Daniel y Morales.

Arbitró el señor Castillo, de Tenerife, aunque estuvo bien, siendo quizás su único fallo la rigurosidad con que decretó penalty contra el Osasuna.

Partido de gran expectación y en el que el vencedor no ha sido precisamente el equipo que más ardor puso en la lucha. El dominio correspondió casi siempre al Osasuna, tanto en una como en otra mitad, si bien las postrimerías del encuentro el agobio para el Pegaso fue épico, aunque tuvo la suerte de no encajar ningún gol en dicho período.

Se llegó al descanso con dos goles a cero a favor de los locales, marcados, el primero, a los 32 minutos. Osasuna dominaba y en un contragolpe pegasista, Zabaleta falla una pelota, recogiendo Morales, que envía sobre Marín, el cual la lleva a las mallas con gran facilidad.

El segundo tanto, cinco minutos después. Se sanciona a Osasuna con golpe franco que ejecuta Domínguez y sin poder apreciarse si el balón da en la mano o es la mano la que va al balón, lo cierto es que Zabaleta toca el esférico y el colegiado señala el punto fatídico. Ejecuta el propio Domínguez el penalty que vale el 2-0.

Domina aún más el Osasuna si cabe, pero llega el descanso sin alteraciones.

Hay cambios en la segunda parte, pero no dan al Osasuna la garra deseada, sino todo lo contrario. Precisamente es el Pegaso el que crea ahora más peligro. Pasados unos minutos, vuelve a mandar el Osasuna, que ha cogido de nuevo el ritmo, pero su gol no llega hasta el minuto 41, al lanzar Bosmediano una falta cometida por Morón que tocó el balón con la mano.

Hasta el final, la emoción es enorme, porque el Osasuna se volcó materialmente sobre el portal del Pegaso, perdiendo Ostivar, en el último minuto la mejor ocasión de todo el encuentro en un soberbio remate de cabeza, pero el balón no encontró puerta.

El Osasuna hizo hoy méritos para haber conseguido el empate.

MIRANDES, 2; R. UNION, 0

Miranda de Ebro, 13. (Mencheta). —Alineaciones:

Mirandés: Muñoz; Haro, Usle, Urdaci; Braceras, Alava; Paco, Sanmartín, Lucas, Arriola y Frechilla.

A los veinte minutos, se retira Braceras y le sustituye Pepe, y en el segundo tiempo, a los veintiocho minutos, Leiva sustituye a Paco.

Real Unión: Lasa; Taberna, Santamaría, Garmendia; Berriozábal, Lústres; Sorondo, Almandoz, Chinchurreta, Ortego y Balmas.

En el segundo tiempo, a los nueve minutos, se retira Balmas y entra Gallastegui.

Arbitró el señor Iscurriz, del Colegio Vizcaíno, que tuvo una actuación discreta. Concedió el primer gol al Mirandés, que estuvo precedido de falta, ya que Frechilla paró el esférico con la mano y luego disparó.

Hubo tarjetas para Lústres, y más tarde, otra al mismo jugador por fuerte entrada, siendo expulsado. También vio tarjeta amarilla, Haro y Chinchurreta.

El partido ha sido de poca calidad y juego insulso. Los treinta últimos minutos del encuentro, el Mirandés atacó con más fuerza y logró los dos goles. El R. Unión jugó a la defensiva, aunque no olvidó los contrataques, pero éstos no llevaron peligro.

A los 24 minutos del segundo tiempo, centro de Urdaci que el portero rechaza flojo y Frechilla para el rechace con el brazo, tira y marca. Era el 1-0.

A los 32 minutos, pase de Frechilla a Sanmartín y éste desde la línea media logra un tiro imponente que entra por la escuadra.

Destacaron por el Irún, los defensas con Chinchurreta y Lústres. Por el conjunto local, bien la defensa y Sanmartín.

Antes de comenzar el encuentro, en el centro del campo se ha hecho entrega de una copa y trofeo a los boxeadores hermanos Sánchez (Rodolfo y Fernando), el primero, campeón de España de los pesos superligeros que el pasado sábado revalidó en esta localidad su título ante el aspirante García. Al segundo, Fernando, por su clara victoria en la misma reunión juglística.

MOSCARDO, 1; TALAVERA, 0

Madrid, 13 (Mencheta).—Alineaciones:

Moscardó: Vicente; Couloscou, Bordons, Virtus; Valbuena II, Martín; Pérez González, Bernabeu, Alvarez, Lucas y Quini.

Bellido relevó a Bernabeu.

Talavera: Martín; Casquero, Delio Carlos; Iglesias, Monchi; Monescillo, Moreno, Lelio, Merino y Gelo.

Llorca por Monescillo y Angelín por Iglesias.

Arbitró el señor Capó Olives, balear, sin complicaciones.

A los nueve minutos, tiro de Quini que desvía a córner Martín. A los 14 jugada por la izquierda de Lucas que tira fuerte y Martín envía a córner. A los 36, tarjeta a Merino, por pérdida de tiempo. A los 42, falta sacada por Bordons al borde del área, Pérez González remata y Martín para bien.

El primer tiempo ha sido jugado con lentitud y falta de ideas por ambos equipos.

A los cuatro minutos de la segunda parte, falta al borde del área que ejecuta Bordons y Pérez González estrella el balón en la madera.

A los ocho, tarjeta a Virtus por juego peligroso. A los 19, gran jugada de Alvarez, con pase a Bellido, quien evita la salida de Martín y consigue el único gol del encuentro.

La entrada de Bellido en el campo ha sido muy bien acogida por el público y ha dado más profundidad a la delantera.

Posteriormente hay tarjeta para Martín por protestar al árbitro como consecuencia de una falta contra el Talavera.

A raíz del gol del Moscardó, el Talavera abre sus líneas tratando de conseguir el empate que no llega.

Con muchos nervios por ambos conjuntos se llega al final del encuentro, ya que la incertidumbre del resultado era patente.

Destacaron en el Moscardó Bordons, Valbuena II, Alvarez y Bellido.

Por el Talavera, su portero Martín que ha realizado tres o cuatro buenas paradas, Moreno y Merino.

LOGRONES, 1; CARABANCHEL, 1

Logroño, 13. (Mencheta). — Alineaciones:

Logroñés: Gorostidi; Del Valle, Serna, Ondaru; Arriola, Goñi; Pablo, Varela, Lozano, Sanz e Iriarte. Núñez sustituyó a Arriola y Valderrama a Serna.

Carabanchel: Morada; Baeza, Lasheras, Herrero; Salagre, González; Víctor, Enrique, Silva, Ruiz y Díaz. Luisín sustituye a Enrique.

Dirigió el encuentro el colegiado vizcaíno señor Parrondo Zorrilla, que tuvo una buena actuación empañada solamente en que no quiso saber nada de lo que ocurría en las áreas. Enseñó tarjeta amarilla a Baeza, Víctor dos veces, lo que le supone la expulsión en el minuto 29 de la segunda parte.

0-1: Minuto 19 de la primera parte, falta que lanza Díaz sobre el portal riojano. El balón sigue la trayectoria sin ningún peligro aparente, se registran titubeos y un mal entendimiento, tocando levemente la pelota Serna que engaña a Gorostidi. El balón entró mansamente a la red.

1-1. Minuto 35 de la segunda parte, Del Valle, desde la posición de extremo, centra con fuerza sobre el área, nadie toca el balón que se cuela por el ángulo superior sorprendentemente.

A poco el Carabanchel se lleva los dos puntos que estaban en litigio. Conseguido su temprano gol, se replegó en su área acumulando todos sus hombres, defendiéndose con uñas y dientes. El Logroñés dominó territorialmente intentando una y otra vez en busca del empate.

Destaca un disparo al poste, en el minuto 31 de la segunda parte al cabecear Valderrama.

El constante atacar riojano se vio compensado solamente por el gol que le valió el empate.

Educación y Descanso de Palencia ganó el cross de SEIYA (PORTUGAL)

El equipo de atletismo de Educación y Descanso de Palencia, ha obtenido un brillante triunfo en el cross de Seiya (Sierra de la Estrella), Portugal, celebrado este último domingo.

Los atletas palentinos consiguieron el monumental trofeo al mejor equipo, pese a que en sus filas faltaba la presencia de Mariano Haro y de Santiago de la Parte. La prueba la ganó nuestro paisano Angel Gómez Maeso. Pepe Haro quedó en tercer lugar y Cándido Alario ocupó el cuarto puesto.

En nuestro próximo número ofreceremos una más amplia información sobre este nuevo triunfo del atletismo palentino ganado ahora en tierras portuguesas.

Campeonato Provincial de PRIMERA Categoría Regional

El AGUILAR terminó con la imbatibilidad del Palencia Promesas

Victoria del F. F. Radiovisión en Saldaña y empate del Baltanás en Velilla

RESULTADOS:

Linda Marcos-Cervera	2-0
Cristo Olímpico-Paredes	4-0
Velilla-Baltanás	0-0
003 Saldaña-F. Franco Radiov.	1-2
Aguilar-Palencia Promesas	3-1

CLASIFICACION

	J.	G.	E.	P.	F.	C.	Ptos.
1.—Palencia Prom.	5	4	0	1	14	3	8+ 6
2.—Baltanás	4	3	1	0	12	4	7+ 3
3.—F. Franco Radiov.	4	3	1	0	10	6	7+ 3
4.—Aguilar	5	3	0	2	15	8	6+ 2
5.—Cristo Olímpico	3	2	0	1	7	3	4
6.—Paredes	5	1	2	2	6	10	4— 2
7.—003 Saldaña	4	1	1	2	6	7	3—3
8.—Linda Marcos	5	1	1	3	8	15	3— 3
9.—Cervera	5	0	1	4	4	16	1— 3
10.—Velilla	4	0	1	3	1	10	1— 3

PARTIDOS PARA EL PROXIMO DOMINGO

Cervera-Palencia Promesas
Francisco Franco Radiov.-Aguilar
Baltanás-003 Saldaña
Paredes-Velilla
Linda Marcos-Cristo Olímpico

Regional Preferente

Claro triunfo del Venta del Baños

Por la mínima perdió el GUARDO en Valladolid

Resultados:

Ciudad Rodrigo-La Bañeza	3-1
Arandina-Burgos Prom.	4-2
Astorga-Peñaranda	5-2
Cuéllar-Salmantino	1-2
Benavente-Bejar	1-0
Medinense-Bembibre	4-0
Valladolid Prom.-GUARDO	1-0
Monterrey-C. D. Militar	1-1
VENTA DE BAÑOS-Toresana	1-1
DUEÑAS-Cacabelense	0-0

CLASIFICACION

	J.	G.	E.	P.	F.	C.	Ptos.
1.—Arandina	28	19	5	4	69	22	43+13
2.—VENTA DE BAÑOS	28	15	9	4	39	24	39+11
3.—Salmantino	28	16	6	6	74	30	38+12
4.—Burgos Prom.	28	14	8	6	34	22	36+ 8
5.—G. Medinense	28	16	4	8	38	33	36+ 8
6.—GUARDO	28	15	4	9	52	32	34+ 8
7.—Valladolid Prom.	28	15	4	9	33	25	34+ 6
8.—Béjar	28	13	6	9	35	23	32+ 4
9.—Benavente	28	11	7	10	47	35	29+ 1
10.—C. D. Militar	28	8	11	9	39	48	27+ 1
11.—Ciudad Rodrigo	28	11	5	12	37	48	27— 3
12.—Cuéllar	28	10	6	12	32	33	26— 2
13.—Peñaranda	28	10	6	12	42	50	26— 2
14.—Astorga	28	10	5	13	44	44	25— 5
15.—Cacabelense	28	8	9	11	32	33	25— 3
16.—La Bañeza (*)	28	10	7	11	37	39	25— 1
17.—Bembibre	28	8	7	13	40	60	23— 3
18.—Toresana	28	4	8	16	29	70	16—10
19.—Monterrey	28	1	8	19	17	53	10—20
20.—DUEÑAS	28	0	7	21	16	52	7—21

(*) «La Bañeza» figura con dos puntos menos, por sanción federativa.

PARTIDOS PARA EL PROXIMO DOMINGO

Cacabelense-Ciudad Rodrigo (0-1)
La Bañeza-Arandina (0-2)
Burgos Promesas-Astorga (1-0)
Peñaranda-Cuéllar (2-0)
Salmantino-Benavente (2-1)
Béjar-Medinense (1-2)
Bembibre-Valladolid Prom. (0-1)
GUARDO-Monterrey (4-1)
C. D. Militar-VENTA DE BAÑOS (0-1)
Toresana-GUARDO (1-0)

Los resultados entre paréntesis corresponden a la primera vuelta.

Dia del padre
Regalese un

Ayuntamiento de Palencia

ANUNCIO

BAR - RESTAURANTE DEL REFUGIO DEL MONTE

En el "Boletín Oficial de esta Provincia" de fecha 2 de marzo actual, se publica anuncio de concurso para la prestación de estos servicios.

BAR - RESTAURANTE EN "EL SOTILLO"

En el "Boletín Oficial de esta Provincia" de fecha 28 de febrero último, se publica el anuncio de concurso para la prestación de estos servicios.

BAR - RESTAURANTE PUENTE DON GUARIN

En el "Boletín Oficial de esta Provincia" de fecha 4 de marzo actual, se publica anuncio de concurso para la prestación de estos servicios.

BAR PABELLON MUNICIPAL DE DEPORTES

En el "Boletín Oficial de esta Provincia" de fecha 2 de marzo actual, se publica anuncio de concurso para la prestación de este servicio.

Los pliegos de condiciones están de manifiesto en el Negociado de Asuntos Generales de la Secretaría de este Ayuntamiento durante el plazo de veinte días hábiles, siguientes a las citadas fechas de publicación en el "Boletín Oficial de esta Provincia".

Palencia a 9 de marzo de 1977.

EL SECRETARIO

URTAIN, DERROTADO

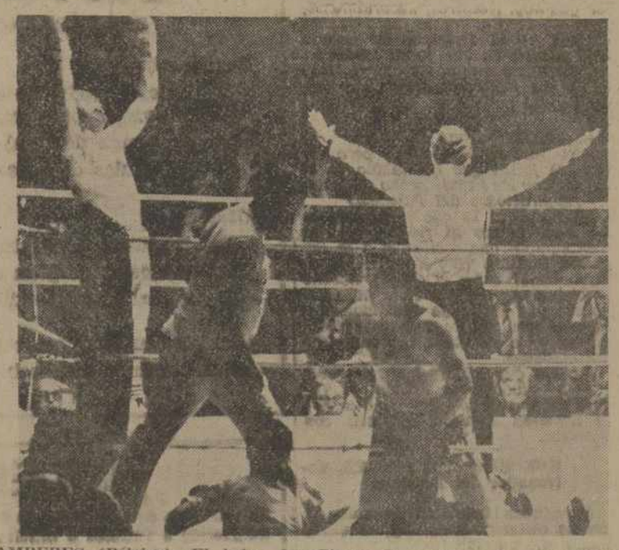

AMBERES (Bélgica).—El belga Jean-Pierre Coopman se ha proclamado campeón de Europa de los pesos pesados al derrotar al español José Manuel Ibar «Urtain», por K.o. técnico, en el cuarto asalto del combate que disputaron con el título en juego. En la foto, Coopman muestra su júbilo, mientras «Urtain» se apoya sobre las cuerdas, en el momento final del combate. (Teleloto Cifra Gráfica)

M.C.D.2022

SEGUNDA DIVISION

(Viene de la página 14)

Los equipos presentaron las siguientes alineaciones:

Deportivo: Buyo; Pardo, Piris, Richard, Vales, Gallego; Piño, Albino, Marlo, García Castro y Pousada.

En el minuto 37 de la segunda parte, Núñez sustituyó a Vales y en el 42 Ballesta ocupó el puesto de Gallego.

Valladolid: Urrutia; Salvi, Docal, Anton; Santos, Morán; Toño, Landaburu, Vicente, Meliado y Rusky. A los 14 minutos del segundo tiempo, Aparicio sustituyó a Vicente.

El encuentro resultó competido y emocionante y la mejor parte fue la primera. El Valladolid jugó, en el periodo inicial, a favor de viento, pero a pesar de ello el Coruña planteó un juego más difícil y peligroso.

Los dos goles de la victoria coruñesa subieron al marcador en la primera parte.

A los 39 minutos de juego un tiro de Vales hace que el balón se cuele a la red ,a pesar de que Urrutia había detenido inicialmente la pelota, pero el viento desvió la trayectoria del balón que se le escapó de las manos al portero.

Cuando finalizaba la primera parte se produce un barullo ante el portal castellano y García Castro aprovecha para rematar a puerta, consiguiendo así el dos a cero.

LEVANTE, 1; GRANADA, 1

Valencia, 13. (Alfil).—El Levante y el Granada han empatado a un tanto en partido de Segunda División, jugado esta tarde en el "Nou Estadi".

A las órdenes del colegiado catalán, señor Esquerdo, que tuvo una actuación bastante protestada por el público, los equipos se alinearon así:

Levante: Febrer; Martínez, Miró (Pedro), Sierra, José; Loren, Rivera (Juanjo); Alfonseda, Solano, Guri, Domingo y Lloret.

Granada: Izcoa; Gerardo, Edison, Calero; Grande, Benítez; Lorenzo, Parits, Lis, Antonio y Quiles (Angulo).

Marcó primero el Granada, en el minuto 24. José tocó con el brazo el balón dentro del área y el árbitro señaló penalty. Lorenzo se encargó de lanzarlo y lo transformó tirando a la cepa del poste izquierdo del marco defendido por Febrer.

El empate a uno lo consiguió el Levante en el minuto 37 del primer tiempo. Alfonseda corrió la banda y centró, para que Lloret, con acierto y valentía, se anticipase a la acción de Izcoa, batiéndole.

Hubo también otro penalty en el área granadinista, como consecuencia de una acción similar a la de José, esta vez a cargo de Benítez. El máximo castigo fue lanzado fuera por Alfonseda.

Se mostraron tres tarjetas amarillas, una a Calero, por entrada antireglamentaria, otra a Gerardo, por entrar con dureza a un contrario y otra a Parits, por protestar una decisión arbitral, que no dio como gol un disparo de Lis que, tocando el larguero, botó junto a la línea de meta en la portería levantinista.

El partido en conjunto ha sido bastante aburrido, con el único aliciente del resultado final, que podía haber resultado favorable igual hacia un bando que a otro.

CORDOBA, 1; ALAVES, 0

Córdoba, 13. (Alfil).—Por un gol a cero ha vencido el Córdoba Club de Fútbol al Deportivo Alavés, en el encuentro celebrado esta tarde en el estadio municipal "El Arcángel". El primer tiempo finalizó con el empate inicial a cero goles.

Alineaciones:

Córdoba: Molina; Pablo, Delgado, Salas; Varo, Urbano; Lezcano, Corcuera, Burguete, Onega y Calero. En el segundo tiempo, Alvarez sustituyó a Corcuera y a los 34 minutos Real Salió por Burguete.

Alavés: Rodri; Zuloaga, Morgado, Bea; Favón, Trona; Valdano, Marín, Baena, Vidal y Urquía. A los 13 minutos del primer tiempo, Pana sustituyó a Urquía y a los 20 del segundo Arambarri a Trona.

Buen arbitraje del colegiado aragonés señor Lleras del Campo.

El único tanto del encuentro lo consiguió el Córdoba a los 9 minutos del segundo tiempo por mediación de Calero, que resolvió un barullo ante el marco visitante.

El partido, en líneas generales, tuvo muy poca calidad y fue anodino durante todo su transcurso. El Córdoba se empleó muy desordenado y encontró un incómodo enemigo en el Alavés, que durante la primera parte realizó peligrosos contragolpes.

En la continuación, el Córdoba dominó territorialmente, serenando su juego tras el gol, mientras el Alavés, que nunca se dio por vencido, buscaba con ahinco la igualada, encontrándose entonses con una defensa muy segura en el Córdoba.

Destacaron en el Córdoba Molina, Pablo y Varo y en el Alavés Bea, Valdano y Vidal.

OVIEDO, 1; JAEN, 0

Oviedo, 13. (Alfil). — En partido correspondiente al Campeonato de Liga de Segunda División disputado esta tarde en el estadio Carlos Tartiere, el Real Oviedo ha vencido al Jaén por 1-0.

Al final de la primera parte se llegó con el resultado de empate a cero goles.

Arbitró el encuentro el señor Jaramillo, que tuvo una buena actuación. Mostró tarjeta amarilla a Flores por juego peligroso y a Castillo por interrumpir una jugada con la mano.

Alineaciones:

Oviedo: Djukovic; Galán II, Laguna, Maxi; Jaquet, Vicente; Javier (Alarcón), Iriarte, Mariano, Galán I y Ortuondo.

Jaén: Maco; M. Villa, Larias, Sánchez; Huertas II, Monterde; José Luis, Machado, Flores (Zubitur), Angel y Calaguig (Castillo).

Gol:

En el minuto 14 de la segunda parte, Galán I consigue de cabeza el único tanto de la tarde al rematar el saque de una falta efectuado por Ortuondo.

El Oviedo ha sido justo vencedor del Jaén no porque el juego desarrollado haya sido brillante, sino porque arriesgó más que su rival. La primera parte transcurrió con dominio territorial del Oviedo, pero sin que hubiera ninguna consecuencia en el marcador, debido a la falta de acierto de los locales por lo que el juego resultó en ocasiones auténticamente soporífero.

En la segunda mitad, el Oviedo frenó el ritmo y acosó más la portería defendida por Maco hasta que consiguió el gol. A partir de ese momento, el dominio correspondió al Jaén, debido en parte a que se refrenaron los jugadores ovetenses.

Destacaron por el Oviedo Maxi, Ortuondo y Galán I; por el Jaén lo hicieron Huertas II, Calabuig y Larias.

CADIZ, 0; CALVO SOTELO, 0

Cádiz, 13. (Alfil).—Con empate a cero goles ha finalizado el partido disputado esta tarde en "Carranza" entre el Cádiz y el Calvo Sotelo, correspondiente a la Segunda División de Liga.

Alineaciones:

Cádiz: Santamaría; Rosado, Catalán, Puig; Ortega, Urruchurtu; Villalba, Blanco (Cortés), Quino, Ibáñez y Mane.

Calvo Sotelo: Franco; Lobo, Leguizamón, Fabián; Pedrito, Piñán; Odair (Filippo), Chone, Waldo, Viqueiras (Vazquez) y Nuevo.

Arbitró el colegiado aragonés Pez Pérez. Mostró tarjetas amarillas a Odair y Viqueiras, del Calvo Sotelo.

El Calvo Sotelo ha conseguido arrancar un positivo en "Carranza" por la fuerza defensiva que impuso.

Por su parte, el Cádiz actuó nervioso, con juego horizontal, no creando jugadas de peligro ante la meta de Franco.

Destacaron por los gaditanos, Rosado, Catalán y Urruchurtu. Y en el Calvo Sotelo, Viqueiras, Chone y Franco, fueron los mejores.

CASTELLON, 2; HUELVA, 0

Castellón de la Plana, 13. (Alfil). —El C. D. Castellón, a pesar de que hizo un partido mediocre, ganó al Recreativo de Huelva por 2-0, dentro de la Segunda División de la Liga nacional de fútbol.

Alineaciones:

Castellón: Racic; Beltrán ,Subirach, Babiloni, Salvatierra; Ramón, Corrales; Tonín, Lucingo, Clotet, Lleida y Alonso.

R. Huelva: Alonso; Vivianes, Bonet, Cruz; Martín, Paniagua; Alcorta, Aramburu, Ramírez (Rivero), Espárrago y Andrés (Torres).

Arbitro señor Jiménez Madrid, del Colegio Murciano, bien en líneas generales.

Goles:

1-0, minuto 3. Centro sobre el área que no parecía llevar demasiado peligro, pero que Alonso acertó a cabecear a la red.

2-0, en el minuto 18 del segundo, obra también de Alonso, de nuevo de cabeza. En ambas ocasiones el meta onubense anduvo algo despistado.

Partido de escasa calidad. Ninguno de los dos equipos hizo grandes cosas. El dominio territorial correspondió a los castellonenses, mientras el Huelva se limitó a defender su portería, sin que pareciera tener otras apetencias.

En la segunda parte, el Recreativo adelantó algo las líneas, buscando nivelar el marcador, pero continuaron siendo tan nulos en el ataque como en el primer tiempo y en cambio dejaban atrás muchos más huecos por donde los jugadores locales transitaban con mayor holgura.

En plenas fiestas de la Magdalena y con una corrida de toros a la misma hora del encuentro, el campo registró media entrada, en una tarde casi veraniega. Unos aficionados pasearon antes de comenzar el juego una pancarta pidiendo la dimisión del presidente del club, Emilio Fabregat.

TARRASA, 2; B. ATLETICO, 1

Tarrasa (Barcelona), 13. (Alfil). —Por dos goles a uno ha vencido el Tarrasa al Barcelona Atlético en partido de fútbol correspondiente al Campeonato Nacional de Liga de Segunda División. El primer tiempo se cerró con empate a un gol.

Arbitro: Sr. Estrellez, del Colegio Valenciano.

Equipos:

Tarrasa: Vallespir; Valdés, Morote, Jiménez (Arias); Ovejero, Gonzalo; Bio, Planas, Cruz, Carrascosa (Ramos), Domenech y Clotet.

Barcelona Atlético: Llagostera; Majo, Mina (Casas), Estella; Moret, Coromina (Perea); Emilio, Bio, Botella, Coromina y Martínez.

Goles.

Minuto 15: Martínez, de penalty, logra el único gol de los visitantes.

Minuto 27: Clotet logra el empate a un gol.

Minuto 79: Moret logra el gol de la victoria de los locales.

Durante los primeros quince minutos de encuentro dominó el equipo visitante hasta que consiguió su gol, por mediación de un penalty. A partir de este momento reaccionó el Tarrasa hasta conseguir 12 minutos después el gol del empate.

En la segunda parte, el dominio correspondió enteramente al Tarrasa, quien se lanzó a un brioso ataque para conseguir el gol de la victoria.

En esta segunda parte el juego se caracterizó por su excesiva dureza y por la violencia que apareció en determinadas fases de los segundos 45 minutos. Como consecuencia de ello el árbitro expulsó a Valdez, del Tarrasa, en el minuto 41, por insultarle y mostró tarjetas amarillas, por juego violento, a Majo, Ovejero, Valdez y Gonzalo.

TENIS

España, séptima en el Campeonato de Europa

Katowice (Polonia), 13. (Alfil). — España se impuso a Polonia en su eliminatoria valedera para los puestos séptimo y octavo de la división "A" del campeonato europeo de tenis, a pesar de perder por una victoria a dos en el encuentro de vuelta, jugado hoy en esta ciudad meridional polaca.

España había triunfado sobre Polonia en el encuentro de ida por tres a cero, por lo que se impone a los polacos por cuatro victorias a dos.

Los resultados registrados en el encuentro de hoy fueron éstos:

El polaco Szeslaw Dobrowolski venció al español José Moreno, por 7-6 y 6-4.

El español Javier Soler derrotó al polaco Tadeusz Nowicki, por 6-3, 6-7 y 7-6.

En dobles, los palocos Nowicki y Henryk vencieron a los españoles Soler y Angel Giménez, por 6-1 y 6-4.

DI STEFANO, se lo juega todo con el CASTELLON

- Un fracaso con los levantinos dejaría K. O. el prestigio de DI STEFANO
- El argentino-español exige demasiado a sus jugadores. No permite fallos en el equipo y se cree que todos deben de hacerlo tan bien como el «GRAN DI STEFANO»

La firma de contrato de Alfredo Di Stéfano con el Castellón, fue para muchos el final de una criticada etapa como entrenador para el que fuera genial jugador.

Di Stéfano, que firmó por el club levantino, debido a su amistad con el presidente Fabregat —las malas lenguas dicen que don Alfredo, fue casi impuesto por Ramos Costa, presidente del Valencia— ha cometido el mismo fallo que la temporada pasada, cuando estampó su firma con el Rayo Vallecano. Lo que le sucedió meses más tarde todo el mundo lo sabe: Di Stéfano, fue obligado a dimitir debido a la marcha irregular del conjunto rayista.

Opinión general: Di Stéfano exige mucho a sus jugadores

En estas últimas jornadas parece que la irregular marcha del Castellón, se ha ido enderezando paulatinamente. A pesar de la ligera mejoría que ha experimentado el equipo de La Plana, la clasificación no es nada tranquilizadora, si tenemos en cuenta que aún faltan muchos partidos para terminar el campeonato. Por supuesto que para Di Stéfano, el lograr salvar la permanencia en Segunda División, sería mucho más que suficiente y tanto presidente, entrenador y jugadores se darían por satisfechos.

Alfredo Di Stéfano, ya contó en su época de gran jugador, con una fama de persona agria y antipática. Los que le han tratado directamente aseguran que don Alfredo es una persona estupenda... fuera de la cancha. Durante los entrenamientos, partidos oficiales o amistosos el carácter del argentino-español, se transforma totalmente. Más de un jugador ha tenido que discutir con Di Stéfano a causa de su mal carácter y de sus exigencias. Dicen que es éste el motivo por el cual Di Stéfano haya tenido que salir en más de una ocasión por la puerta de servicio, en los clubs donde ha prestado su trabajo.

Los jugadores del Rayo Vallecano —último equipo que dirigió antes de fichar por los de Castellón— manifestaron cuando Di Stéfano dimitió, que en el plano personal no tenía ninguna queja con él. Es más exigía al club que se les pagase puntualmente, hospedarse en buenos hoteles e incluso hacía lo imposible para que las primas subieran en caso de una victoria. Lo malo viene después, cuando don Alfredo saltaba al terreno de juego para dirigir alguna sesión preparatoria, o simplemente cuando se sentaba en el banquillo...

Más de un insulto ha salido de la boca del entrenador, las críticas y groncas estaban á la orden del día, y es que Di Stéfano, maestro de maestros en el arte de jugar al fútbol, no comprendía, ni entendía cómo se podía jugar de forma tan mediocre...

Se lo juega todo

Si Alfredo Di Stéfano, conocedor como el que más de su mal carácter, de su forma tan exigente con los jugadores a los que dirige, sabe que el entrenar a un equipo modesto trae implícito una serie de cosas, como por ejemplo, el de no contar con jugadores de gran calidad que pudieran responder a sus exigencias en el campo. Si ahora dirige al Castellón, un club venido, desgraciadamente, a menos, debe de comprender que nada ganará si chilla desde el banquillo, o critica duramente a sus jugadores en el descanso.

Desgraciadamente, Di Stéfano, no ha asimilado bien la lección del Rayo Vallecano. Debería de saber que el dinero no lo hace todo en la vida, y si los levantinos le han puesto encima de la mesa un sustancioso contrato económico, de nada le valdrá el dinero en el futuro, si su prestigio de entrenador está perdido...

Di Stéfano, debería de haber seguido el ejemplo de su colega y amigo, Miguel Muñoz. Si con el Granada, que le pagó un gran contrato, fracasó, no hay lugar para repetir otra vez la misma historia. Equipos de Segunda División no le han faltado al bueno de Muñoz, pero en busca de mejores equipos que entrenar, por aquello de un bien ganado prestigio, prefiere estar en paro, antes que volver a echar por tierra todo lo ganado anteriormente. Uno que ha aprendido bien la lección...

Manuel Agustín Díaz
(Fiel. Servicios Especiales Efe)

La vida sólo merece vivirse como respuesta a una llamada. Descubre tu vocación participando en la Semana Juvenil Vocacional del 11 al 19 de marzo. Se ha pensado para la juventud palentina.

BOXEO

El mejicano Cuevas revalidó su título mundial welter

Méjico, 13. (Alfil). — José Pipino Cuevas, conservó anoche su corona de campeón mundial de los pesos welter, reconocido por la "WBA" al vencer al aspirante oficial, Miguel Angel Campanino, de Argentina, por k.o. en el segundo asalto.

El combate pactado a 15 rounds y que tuvo como escenario la plaza de toros el "Toreo" en Méjico, sólo duró dos asaltos ya que en el segundo, el campeón welter, con un gancho de izquierda mandó al retador a la lona.

Desde el primer momento, Pipino Cuevas salió buscando los flancos de Campanino, quien sólo se limitó a esquivar los golpes del mejicano, pero no evitó que un gancho de izquierda del campeón le causara una herida en el párpado derecho.

A diferencia del primer asalto, Campanino ya no se limitó a esquivar los golpes sino que también mandó una serie de ganchos de izquierda y derecha que no le causaron mayor daño a Pipino, quien inició una nueva ofensiva contra el argentino, lanzando una serie de golpes entre los que se contó el gancho de izquierda que mandó a Campanino a la lona para la cuenta final.

AHORA TAMBIEN EN PALENCIA...

marzo viernes 4

MORADILLO

la más completa colección de

MODA PRIMAVERA

con una sección especialmente pensada para la

MODA JOVEN

MORADILLO

C/ Mayor, 3

Campeonato Provincial de Segunda Categoría Regional

Golearon VILLADA, VILLAMURIEL y FRECHILLA (este "a domicilio")

Mantiene el liderato el Mazo al empatar con el INDEPENDIENTE

Resultados:

Cisneros-Villarramiel	2-1
Cuevas-Frechilla	0-3
Independiente-Mazo	2-2
Fuentes-Independiente	1-1
Villada-Balmes Confipunt	5-1
Villamuriel-Estrella	4-0

CLASIFICACION

	J.	G.	E.	P.	F.	C.	Ptos.
1.—Mazo	8	6	1	1	16	5	13+ 5
2.—Villada	8	6	0	2	28	10	12+ 4
3.—Frechilla	8	5	0	3	21	13	10+ 2
4.—Villamuriel	8	4	2	2	18	17	10+ 2
5.—Balmes Confipunt	8	4	0	4	15	12	8
6.—Independiente	8	3	2	3	10	17	8
7.—Villarramiel	8	3	2	3	11	12	8
8.—Cisneros	8	3	1	4	10	13	7— 1
9.—Cuevas	7	3	1	3	8	13	7— 1
10.—Estrella	8	2	1	5	12	22	5— 3
11.—Ruesga (*)	8	1	3	4	6	12	3— 3
12.—Fuentes	7	0	1	6	6	24	1— 5

(*) El Ruesga figura con dos puntos menos por sanción federativa.

PARTIDOS PARA EL PROXIMO DOMINGO

Cisneros-Cuevas
Frechilla-Independiente
Mazo-Fuentes
Ruesga-Villada
Balmes Confipunt-Villamuriel
Villarramiel-Estrella

M.C.D.2022

2.ª DIVISION

Cal y arena en los equipos de cabeza

El Rayo Vallecano, que ganó bien al Gijón, nuevo líder

Otro tropiezo del CADIZ, en casa

Apurado triunfo del Oviedo sobre el Jaén

Continúa la recuperación del Granada, que empató en Valencia

EL ENCUENTRO PONTEVEDRA-TENERIFE, SUSPENDIDO POR INCOMPARECENCIA DEL EQUIPO CANARIO

Pontevedra, 13 (Alfil).—El encuentro Pontevedra-Tenerife, del campeonato nacional de Segunda División, no ha podido celebrarse por incomparecencia del Tenerife y del trío arbitral.

A mediodía de hoy se recibieron en la sede del club pontevedrés sendos telegramas, uno del C. Tenerife, participando que ni ayer ni hoy había podido realizar el desplazamiento y que salía en autocar, teniendo prevista la llegada a Pontevedra sobre las once de la noche de hoy; y otros del árbitro, señor Andújar Oliver, de Almería, anunciando que se encontraba en Madrid y que por retraso del vuelo no había sido posible la salida del equipo arbitral. En un posterior telegrama el árbitro anunció al Pontevedra que emprendía el viaje en Autocar y que llegaría sobre las once de la noche.

A las cuatro y media de la tarde de hoy, hora señalada para el comienzo del encuentro, un notario pontevedrés, se personó en el estadio de «Pasarón», y levantó acta por incomparecencia del Tenerife y del trío arbitral.

El Pontevedra piensa recurrir ante la Federación Nacional de Fútbol por los perjuicios ocasionados por la suspensión del encuentro, ya que desde ayer, sábado, tanto el equipo canario como el arbitral pudieron llegar a Pontevedra utilizando el tren expreso o haciendo el viaje por carretera.

En principio está previsto que el encuentro se juegue mañana lunes por la noche.

GETAFE, 3; SAN ANDRES, 2

Madrid, 13 (Alfil).—Mañana soleada ,terreno de juego en magníficas condiciones y tres cuartos de entrada en los graderíos.

Alineaciones:

Getafe: Cervantes; Valdés (Munguía), Cruz, Amunárriz; Luis, Alfonso; Salazar, González, Narriz, Almenara (Chiqui) y Javi.

San Andrés: Bertomeu; Rodri, Moya I, Cortés (Rodríguez); Tovar, Díez; Felipe, Paquito, Martí-Filosía, Pepe Juan y Casassas (Díaz).

Arbitró el colegiado andaluz señor Montes Espigarés, que mostró tarjetas amarillas a Casassas y Paquito del San Andrés, y a Valdés y Almenara del Getafe, todas ellas por fuertes entradas a jugadores contrarios.

Goles:

1-0: Veinticinco minutos del primer tiempo. Un centro de Alfonso, desde la línea media del San Andrés, fue rematado por Nárriz de cabeza, despejó en corto Bertomeu y Salazar, a puerta vacía, marcó el primer gol.

1-1: Cinco minutos del segundo tiempo. Pepe Juan arrebata a Chiqui un balón en el centro del campo cogiendo desguarnecida a la defensa local, se interna y cuando llega al borde del área pasa a Cortés que se encuentra totalmente desmarcado y bate a Cervantes cuando salía a la desesperada.

2-1: Veintitrés minutos. Chiqui adelanta el balón a González que se interna en el área por el lado derecho, centrando retrasado a media altura y Narriz, lanzándose en plancha, marca de cabeza.

2-2: Treinta y cuatro minutos. Centro de Pepe Juan a Paquito que se encuentra en el borde del área adelantando éste el balón a Felipe que en claro fuera de juego marca junto al poste.

3-2: Treinta y siete minutos. Una falta en la línea media del San Andrés es sacada por Amunárriz sobre el área; Alfonso remata de cabeza y cuando el balón va a salir fuera del campo junto al poste izquierdo, Javi vuelve a cabecearlo al centro de la portería donde se encuentra Cruz que a puerta vacía marca el gol de la victoria local.

Dos errores, uno propio y otro arbitral, han estado a punto esta mañana de costarle un serio disgusto al Getafe, pero su espíritu de lucha y su entrega total le han hecho merecedor de la justa victoria obtenida sobre el San Andrés y que tenía gran importancia dada la situación que ambos equipos ocupan en la tabla.

El S. Andrés con un juego muy técnico, pero también muy lento, se encontró con dos goles que en circunstancias normales no debieron subir al marcador y en la segunda parte con un Pepe Juan que trajo de cabeza a la defensa local, intentó por todos los medios sacar un resultado positivo para ceder finalmente ante el empuje y el coraje del cuadro de Segura.

RAYO VALLECANO, 3; GIJON, 1

Madrid, 13. (Alfil).—Por tres goles a uno, el Rayo Vallecano venció al Sporting de Gijón, en encuentro del Campeonato Nacional de Liga de Segunda División, disputado esta mañana en el nuevo estadio de Vallecas, que se llenó hasta la bandera, con el césped remozado en muy buen estado para la práctica del fútbol.

Alineaciones:

Rayo: Alcázar; Anero, José María, Tanco; Uceda, Guzmán, Francisco; Rial (Fotele), González, Felines y Alvarito (Raúl Díaz).

Sporting: Castro; Redondo, Núñez, Maceda; José Manuel (Herrera), Killer; Morán, Ciriaco (Abel), Quini, Valdés y Herero.

Arbitró el señor Gallardo, colegiado andaluz, con errores en el primer tiempo y más entonado en la continuación. No aplicó nunca la ley de la ventaja, mostrando una tarjeta de amonestación al jugador visitante Maceda por entrada a Guzmán al finalizar la primera parte.

Goles:

Gol temprano del Rayo a los seis minutos de juego. Jugada desde atrás de Rial, con pase a Alvarito; éste, desde la derecha, en corto a González, quien finalmente cede a Guzmán, que de cerca bate al meta Castro.

A los 26 minutos, Maceda detiene con ambas manos el balón en el área pequeña. Penalty, que decreta el colegiado y que Francisco, de potente tiro raso al ángulo, convierte en el segundo gol rayista.

A los 36 minutos de la segunda mitad, Francisco bota un saque de esquina en corto sobre González, que tras driblar a dos contrarios conecta un soberbio disparo desde fuera del área que entra por toda la escuadra.

A dos minutos del final, Quini, acorta distancias, aprovechando que Guzmán al resbalar no puede despejar el esférico y el ariete gijonés con habilidad impulsó el balón al fondo de la red.

El rayo, en su mejor encuentro de la temporada, se ha impuesto claramente al Sporting, al que superó en todos los aspectos, con un primer período de antología, en el que pudo incluso cobrar mayor ventaja en el marcador, pero Castro, en afortunadas intervenciones evitó goles cantados de Tanco y Francisco y en los últimos momentos, el extremo derecho rayista, recogió un rechace de Redondo y estrelló el balón en el poste.

El Rayo en la continuación se mostró conservador, defendiendo la sustanciosa ventaja de la primera parte, pero en jugadas de contraataque llevó siempre el peligro al área rival, malogrando un penalty, por entrada de Maceda a Alvarito, que Uceda lanzó inocentemente a las manos del portero gijonés a los siete minutos de esta segunda parte.

CORUÑA, 2; VALLADOLID, 0

La Coruña, 13. (Alfil).—Por dos goles a cero el Coruña venció hoy al Real Valladolid, en partido del Campeonato Nacional de Segunda División disputado en el Estadio de Riazor.

El encuentro fue arbitrado por el colegiado catalán, José María Núñez Férez, que tuvo una mala actuación. Amonestó a los coruñeses Pardo y Richard y a Mellado y Toño, del Valladolid.

El Coruña no contó con entrenador en el banquillo, ya que esta mañana se sintió indispuesto Martín y ocupó su lugar el gerente del club coruñés, Manuel Fernández Trigo.

(Continúa en la página 13)

TROFEO CONFECCIONES VIDAL
AL MAXIMO GOLEADOR DEL PALENCIA C. F.

TUDELANO, 0.
PALENCIA, C. F., 0

CLASIFICACION GENERAL

Marcial	6 goles
Mateos	6 »
Garre	5 »
Núñez	3 »
Uco	2 »
Aparicio	2 »
Mota	1 »
Alonso	1 »
Cano	1 »

LOS OTROS 3 GRUPOS DE TERCERA DIVISION

GRUPO PRIMERO

Baracaldo, 1; Sestao, 0.
Guecho, 4; Guernica, 0.
Basconia, 1; Bilbao Ath., 2.
Ensidesa, 1; Arosa, 0.
Gijón, 1; Caudal, 0.
Langreo, 0; Ferrol, 1.
Gran Peña, 2; Torrelavega, 0.
Lugo, 0; Arenas, 0.
Compostela, 3; Laredo, 0.
Naval, 1; Orense, 2.

GRUPO TERCERO

Yeclano, 3; Eldense, 1.
Lérida, 2; Olímpico, 0.
Aragón, 3; Vinaroz, 0.
Mallorca, 2; Reus, 1.
Poblense, 1; Huesca, 0.
Acero, 0; At. Baleares, 0.
Tarragona, 2; Ibiza, 0.
Gandía, 2; Sabadell, 2.
Onteniente, 3; Villena, 0.
Gerona, 4; Constancia, 2.

GRUPO CUARTO

Sevilla At., 1; Portuense, 0.
Valdepeñas, 0; San Fernando, 0.
Badajoz, 0; Murcia, 0.
Diter Zafra-G. Melilla (suspendido).
Jerez Dep., 1; Almería, 0.
Linares, 1; Cacereño, 0.
Orihuela, 1; Guadalajara, 1.
Ceuta, 3; Betis Dep., 0.
Algeciras, 4; Jerez Ind., 0.

BALONCESTO

Por 60 puntos de diferencia ganó el R. Madrid al Barcelona

Extraordinario encuentro blanco sin opción para los azulgranas

Madrid, 13. (Alfil). — Resultados de los partidos de baloncesto jugados este fin de semana para competiciones nacionales:

PRIMERA DIVISION MASCULINA

Basconia, 101; Estudiantes, 103.
Hospitalet, 88; Cotonificio, 96.
Valladolid, 75; Manresa, 71.
Juventud, 109; Dico's, 78.
Pineda, 88; Breogán, 87.
R. Madrid, 138; Barcelona, 78.

PRIMERA DIVISION FEMENINA

Medina San Sebastián, 79; Esclavas, 47.
Hispano Francés, 41; Mataró, 53.
Tabacalera-Evax (suspendido).
Medina Lérida, 76; Krystal, 71.
Creff, 84; L'Oreal, 40.
Celta, 111; Medicina, 28.

SEGUNDA DIVISION MASCULINA

Helios, 85; Caja Rural, 73.
Granollers, 93; Mataró, 95.
Vallehermoso, 95; Bosco, 92.
Obradoiro-Miraflores (suspendido).
Náutico, 88; C.A.U. Oviedo, 77.
La Salle, 104; Aguilas, 70.
Mollet, 120; Liria, 80.

APLASTANTE TRIUNFO DEL R. MADRID FRENTE AL BARCELONA

Madrid, 13. (Alfil). — El Real Madrid venció al Barcelona por 138 puntos a 78, en partido de baloncesto disputado hoy en el Pabellón de Deportes de la Ciudad Deportiva del Real Madrid.

La primera parte finalizó con ventaja a 34, favorable al Real Madrid.

Los anotadores fueron:

R. Madrid: Brabender 37, Vicente Ramos 2, Cristóbal 17, Cabrera 2, Paniagua 4, Prada 5, Walter 22, Corbalán 2, Rullán 27, Luik 8, Iturriaga 4 y Romay 0.

Barcelona: Epi I 4, M. A. Estrada 2, Ansa 2, Flores 10, Sorozábal 2, Epi II 1, López Abril 7, De la Cruz 14, Escorial 8, Guyette 27, G. Estrada 1 y Carmichael 1.

El árbitraje corrió a cargo de los catalanes Bagué y J. M. Fajardo que tuvieron una buena actuación.

Lleno hasta la bandera en el pabellón de deportes, con un público que animó mucho al equipo local.

Gran partido el realizado por el conjunto del Real Madrid, con un baloncesto de alto nivel, ante el que el Barcelona no supo o no pudo reaccionar, de ahí la gran diferencia registrada en el marcador.

Se esperaba con gran expectación el encuentro por los aficionados, que recordaban que en la primera vuelta el Real Madrid había perdido en Barcelona por 17 puntos. Por eso el gran llenazo registrado en el recinto; el público salió muy contento puesto que ha presenciado más de lo que esperaba.

2.do GRUPO DE 3.ª DIVISION

En San Sebastián, victoria de la Cultural Leonesa, otra vez líder

Decimotercer empate del Logroñés y otro negativo más

2-1: Pudo el PEGASO con el OSASUNA

SUSPENDIDO EL LUGUN ONAK-CASTILLA

Azpeitia. (Mencheta). — El encuentro Lagún Onak - Castilla, que estaba anunciado para las cuatro y media de la tarde, ha sido suspendido por el árbitro encargado de dirigir la continenda, pues a la citada hora no se encontraba en el recinto deportivo ninguna clase de fuerza pública, por lo que el colegiado no consideró oportuno que se disputase el encuentro.

De momento se ignora la fecha en que se celebrará.

AT. MADRILEÑO, 4; CALAHORRA, 1

Madrid, 13. (Mencheta). — Alineaciones:

Calahorra: Ferrera; Javi, Amezqueta, Barba, Egues, Eusebio, Valles, Olcoz, Cordón (Irisarri), Garde y Zaratiegui.

At. Madrileño: Cuervo (Diego); Atienza, Salcedo, Rossi, Javi, López, Juncosa, Corchado (Satur), Vicioso, Herencia y Rubio.

Arbitró el colegiado balear señor Huedo Martínez, bien.

A poco de comenzar el encuentro y en el minuto 2, una gran jugada de Salcedo da oportunidad para que Rubio cruzando la pelota al portero, consiga el primer gol de la mañana.

En el minuto 9, un tiro de Herencia es desviado a córner por Ferrera.

En el minuto 33, llegaría el gol del empate a consecuencia de un fallo de Cuervo que deja la pelota a los pies de Cordón que empalma a la red el que sería el empate a un tanto.

Dos minutos más tarde se produce un patadón de Cordón a López, que estuvieron todo el primer tiempo picados y el árbitro cuando le tiene que enseñar la tarjeta roja, solo le enseña la amarilla. Todo esto ocurrió sin balón.

Se llega al descanso con el resultado de empate a un tanto. En el descanso se retira Cuervo al parecer lesionado y ocupa la meta madrileña el guardameta Diego. También sale Irisarri y se retira Cordón por los acontecimientos antes ocurridos.

A los 8 minutos de la segunda parte penalty contra el Calahorra a consecuencia de una mano que se produjo dentro del área cuando la pelota se colaba en la portería defendida por Ferrera. El máximo castigo lo ejecuta Rubio que consigue el 2-1.

Tres minutos más tarde tarjeta amarilla a Valles por protestar una decisión arbitral.

En el minuto 16, se retira Corchado y deja su puesto a Satur.

A los 21 minutos, tarjeta amarilla a Barba; seis minutos más tarde a Irisarri.

En el minuto 30, otro penalty contra el Calahorra por la misma anécdota que el anterior, mano de un jugador, el lanzamiento lo lanza Vicioso y consigue el 3-1.

Tres minutos más tarde tarjeta amarilla a Atienza.

En el 35, jugada de Rubio que se cuela solo ante Ferrera y cruza la pelota al poste contrario, consiguiendo el resultado final de 4-1.

Buen encuentro en cuanto a juego se refiere del Atlético Madrileño en la segunda mitad, que jugó a placer, ya que el Calahorra hasta el minuto 8 en que se vio sorprendido por el claro penalty existente, no abrió sus líneas por querer irse a su tierra con el resultado que pocos equipos en este campo han conseguido de empate.

Después de este momento abrió sus líneas el Calahorra que más tarde se vería de nuevo sorprendido por otro claro penalty que apuntó a su cuenta Vicioso.

Más tarde Rubio daría la puntilla a un equipo que ha pasado por Madrid de lo que se pensaba que iba a pasar, ya que de ser así siempre no nos explicamos que ocupe un puesto tan peligroso en la tabla.

Valioso empate del Torrejón en RENTERIA

TOURING, 0; TORREJON, 0

San Sebastián, 13. (Mencheta)

Equipos:

Touring: Echeparreta; Esquizábel, Aizcorreta, Gorritz; Murúa, Ullate; Elustondo, Esteban (Valerdi), Orazún (González), Mikel y Aizpurúa.

Torrejón: Leal; Ruiz, Arias, Pedro, Salcedo, Gabilondo (Eduardo); López, Salvo, Escobar, Denche y Alcalá.

Pocos problemas para el colegiado vizcaíno Lecue. Mostró tarjeta amarilla a Arias y a Denche.

Aburrimiento en el campo de Lasarte, donde pudimos presenciar uno de los peores partidos de la temporada.

(Continúa en la página 13)

Para una remolacha más sana...
®CURATERR REG. D. G. P. A.: 11.708/80 Cat. B
®MERPELAN AZ REG. D. G. P. A.: 9.410/77 Cat. B
®GOLTIX REG. D. G. P. A.: 12.881 (provisional)

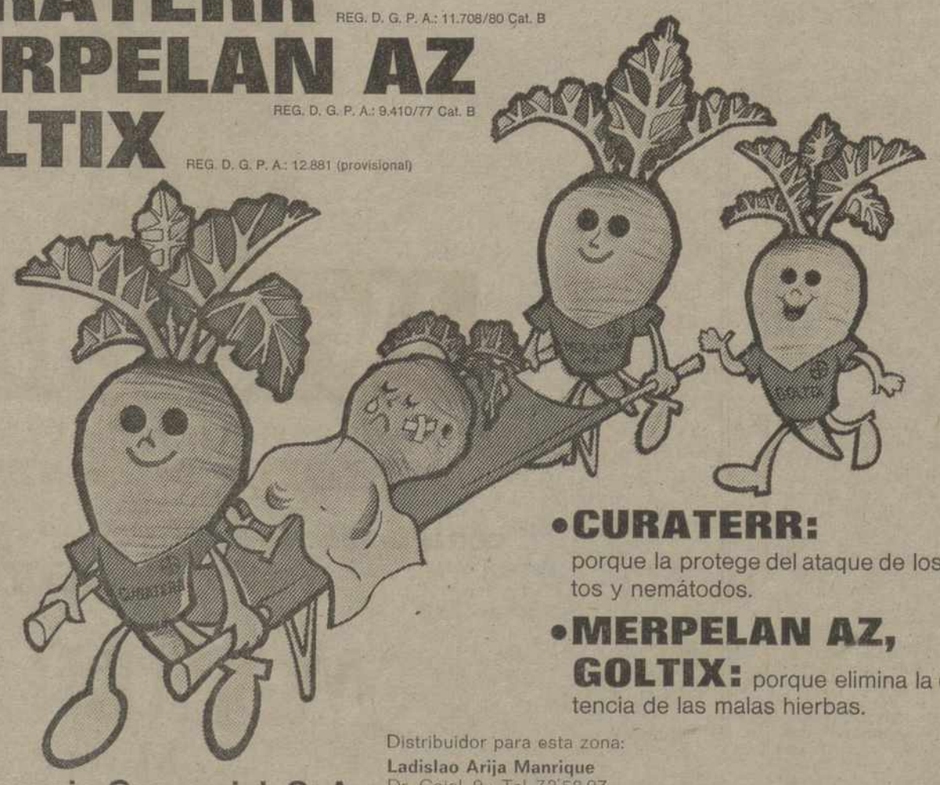

•CURATERR: porque la protege del ataque de los insectos y nemátodos.
•MERPELAN AZ, GOLTIX: porque elimina la competencia de las malas hierbas.

BAYER
Bayer Hispania Comercial, S. A.
Distribuidor para esta zona:
Ladislao Arija Manrique
Dr. Cajal, 9 • Tel. 72'58 97
PALENCIA

M.C.D.2022